青島新民報
郵政登記認爲第三類新聞紙類
每日出兩大張（惟星期一無報）
發行所 青島新民報社

實現王道樂土必先保持治安

全民衆團結邁進 華北樂土將實現
治安運動意氣極昂揚

（北京二十三日中華社電）華北治安強化運動週，即將開始，連日來華北各地，準備工作，甚爲忙碌，民情熱烈，華北全域已被熱烈之空氣所籠罩，預料治安強化運動開始後，華北一萬萬民衆，在整齊步伍下，向前勇往邁進，短期內必有驚人成果，殘留於華北周邊之匪共，經友邦日軍各部隊與治安軍警協力討伐結果，業已瀕於消滅，僅餘之殘匪，爲數不多，在治安強化運動開始後，由華北一萬萬民衆之全力，向匪共進攻，建設全華北民衆樂土，爲期業已不遠，故殘留華北境內之少數匪共，莫不聞風喪膽云。

（北京二十三日中華社電）華北政委會爲謀華北治安之確立，特定於本月三十日起至四月三日止五日間，在華北各地舉行治安強化運動，政委會訓令及布告頒發後，關於各地準備工作，業已次第就緒，一萬萬民衆，在各省市公署領導之下，空氣異常緊張，連日以來，華北政委會王委員長以下各總署督辦及省市長官，分別演講治安強化運動之意義，闡述甚詳，各地民衆恭聆之下，對於此項運動，有深切認識，一時華北各地民意識高昂力量之充實、瀰漫華北各地，王委員長並已派定齊燮元督辦於日內出發華北各地視察，並指示一切以期收碩大之成果，此次運動，對於鄉村民衆之啟動，舊起維護治安諸城市，尤爲重視各地縣公署，已分別擬具行動計劃，並由省公署指示逐步實施。

天下興亡匹夫有責 應從速努力
達到興邦興亞目的
河北省長吳贊周廣播演講

（保定二十三日中華社電）河北省省長吳贊周氏，於（二十三日）下午八時五十分起，廣播講演，題爲「全河北官民努力強化治安運動之熱情」，原文如次、

鄙人是河北省的省長吳贊周，因爲國民政府還都南京和華北政務委員會成立的一週年，這是很值得紀念的一個日子，乘着大家歡欣鼓舞，準備熱烈慶祝的時候，特將鄙人心裏對於治安運動之所感想，和大家說一說。

同想汪主席不避艱難危險，毅然脫出重慶，倡導和平救國運動，經全國有志人士一致擁護，並在友邦日本熱烈支援之下，國民政府得在三月三十日重行還都南京，華北政務委員會，也同時在北京成立，這是事變以來一個大轉變的階段，從此以後，和平具體辦法也就逐步的實現，一直到中日調整國交條約的簽訂，和中日滿發表共同聲明，可以說建設東亞新秩序的基礎，就算奠定了，現在華中華南已差不多全部明朗化，尤其華北地方治安，更是日形穩定，商民安居樂業，漸呈太平景象，這固然是我們汪主席和華北的全體官民苦心孤詣的收穫，可要不是友邦有指導援助的正誼和皇軍神聖勇武的威力，那能得到這種良好的效果，我們是應當由衷心裏抱着十二分的感謝的。

不過我想現在世界風雲一天比一天的緊迫，東亞是東亞人的東亞，那麼興亞的大業，前途艱礁很多，正應當由東亞各個民族，共同協力去奮鬥，才能走上成功的途徑，我國既是興亞工作中的一員，當然有我們自己應負的責任和應作的事務，最要緊的得謀自立更生，完全拋去已往的依賴心理，不要畏縮，不要因循，關於一切事務，須要有自動的精神，努力邁進，才能不辜負友邦的期望和歷來幫助我們的熱忱。

就拿治安說吧，現時華北的大部匪共，雖然以往仗着友軍的不斷討伐，已經多數的潰滅，可是零星的盜匪，潛伏各處，伺機蠢動，仍不免爲地方之害，況且華北地方當局，當着防共前線，治安問題，是更爲重要的，以後要極力謀治安的確立，匪源的肅清，但不能僅僅依賴友軍，所有地方官民，應當覺悟自力更生的重要，在官署方面，要首先謀建全警察機構，充實警備隊的力量，詳確的清查戶口，勵行保甲制度，並切實組織自衛團，加緊訓練，強化他的效能和運用，周密情報網，組織滅共班，改善民衆思想，堅定其滅共的信念，在民衆方面，應當有滅私奉公的精神，和自保自衛的團結，然後官民一體，再和駐防治安軍取得緊密聯絡，努力作防共勦匪的工作，相信華北的治安，不久定能完全恢復，一切政務也都能順利推進了，要知道人家幫助我們能夠復興，故一同擔負建設東亞新秩序的工作，然後才能共存共榮，一致對外，要是存着依賴心理，自己不知振作，靠着我們的也要無從着手，非但復興的希望，杳杳無期，辜負了幫助者的盛意，我們能不自覺慚愧嗎。

所以從現在起，無論官紳民衆，應當確切認清事態，自己努力，去向前邁進，並且還得有不屈不撓的大無畏精神，非達到興邦興亞的目的不止，我想到明年今日，一定又另有一番新氣象，古人說，「天下興亡，匹夫有責」，現在換句話說，東亞的興亡，東亞各個國家和各國的國民，都有應負的責任，鄙人願和諸位父老兄弟官紳商民，在政府和華北當局的領導之下，共同的奮勉。

標語解釋

保持治安，是建設的基本工作，這是天經地義的一句話，現在華北的地方，已是東亞共榮圈中重要的一環，同時又是防共的第一線，換句話說，也就是在華北方面要將過去一切的毒素，如共產主義的流毒，西洋功利思想的傳播等，澈底肅清出去，根據王道思想，中國固有的道德文化觀念，來建設一個理想的樂土，可是要想達到這個目的，首先要保持治安，因爲要建設王道樂土，就先要剷除過去一切不良主義主張，確立人民的思想，最切要的就是使人民生活能夠安定，管子說過：「衣食足而後知榮辱，倉廩實而後知禮義」就是這個意思，然而要使人民生活能夠安定，要想糾正人民的思想，那末無疑的保持治安便是最根本的工作了，所以說要想實現王道樂土，必須先從保持治安做起。

天津塘沽大沽 治安極鞏固
水陸碼頭交通便利
陳署長談治安概況

（北京二十二日中華社電）位於天津東南九十餘華里之塘沽及大沽，爲華北一大水陸碼頭，爲華北之咽喉門也，塘大之面積約有二十四方里，人口有十萬人左右，除一部係本地人士外，十分之七皆爲客籍之勞動工人，其生活之方式，因塘大土地，鹹鹵不毛，當地土著居民，多爲灶戶以及漁戶，此外客居之勞動份子，係在各碼頭工作人民，多富於忍苦耐勞之精神，生活樸實，性格豪爽，故該地方當局，對於治安上察維易持，記者頃分訪塘大警察署長，塘大海上警察局陳局長，探詢塘大水陸一般治安情況，均承接見，談話頗詳，茲分誌如次。

塘大陸路治安，在塘大警察署維持及友邦協力之下，向稱良好，其原因固屬當地警察當局之努力，惟該地之地形似葫蘆形，四面環水，地勢極小，絕無潛伏之機會，此爲地方安謐之原因也，去歲十二月間，塘沽防共隊，特與塘沽警察隊事人切實實施防共工作，並由警察署指揮之下，發揮保甲之效能，當地人民，對於保甲制度之實施，因關係自身生活之安定，具有極深刻之認識與贊助，至於保甲編組之情形，計分四區，每區設聯保，第一聯保共三十七保，四百三十三甲，第二聯保共十四保，一百四十四甲，第三聯保共二十二保，二百二十五甲，第四聯保共四十保，三百九十六甲，共計一百十三保，一千一百二十八甲，爲收守望相助之偉大效果，當地中日兩治安機關之聯絡情形，亦係爲密切，中國治安維持機關，即警察署，日本治安維持機關即爲憲兵隊，其聯絡方法，即雙方互相連絡協力合作，遇有防範工作，先取得連絡，研究妥善辦法後，分工辦理，強化治安，當局當以讓民衆明瞭安居樂業爲增進民衆福利之向上，對當地防疫工作，亦極重視。

關於塘沽和大沽的水上治安，是由天津海上警察局負責維持，年來維持着安謐的狀態，這種原因，除了地勢的關係而外，最重要的關係，是在該地不爲一般宵小份子活動的目的地，實在他們也無法活動，該局現有人員一百八十餘名，除了一百三十餘名水上警察而外，其餘多爲行政人員，事變以前，該局擁有維持水上治安的船隻十四個，不料事變時被驚軍隊去數隻，現有船隻每日巡防於海面。

該局防務之區域，規定爲東至山海關，南至山東交界之大山河口，及塘大至天津間之海上治安，惟該局之防務係達到天津附近，至於天津市區水上治安，則有天津港區水上警察負責，關於給養及救濟之檢查事宜，帆船完全歸該局負責，輪船由友邦憲兵隊，塘大警察署及該局三方面負責辦理，該局原隸屬於天津市警察局，名爲天津特別市海上警察局，現決於四月一日起正式改組，強化水上治安之確保，改隸於河北省公署管轄，定名爲河北省水上警察局，該局改組之後，除增加各項人員外，并已決定添設北塘楊柳青兩分局，獨流葛沽新芳三處，則設立分駐所，增強水上治安維持之組織機構，并接收南運，北運，大清，子牙，永定之防務，四月一日即正式實施，此塘大水上治安大致情況也。

清化縣長檢閱紅槍會部隊
（豫省清化縣知事劉愷升氏日前視察四馬莊之第二期擴編工作地區情況而檢閱民衆保衛團（原爲紅槍會）部隊情景）

晉省民衆反共 意志益堅強
擴充民衆本身力量

（太原二十二日中華社電）自三月三十日起在全華北展開之治安強化運動，二十日已將全部計劃發表，開始準備一切，是日太原市內於下午八時五十分，各劇場電影院等，均將所演中繼轉播北京王委員長講演，省公署爲鞏固山西治安之確立，與向和平反共邁進之決意，自蘇省長以下各廳長各廳參事，即依照中央指示就運動方針，進行協議，樹立加強山西省特殊性之具體運動方針，對各縣亦發出通告，以期運動之完備云。

（又電）值茲展開治安強化運動之時，山西省長蘇體仁，爲強化行政力起見，力說有擴充民衆本身自衛組織之必要，表明其決意如下：

關於事變後我山西省之治安，雖由警察警備隊竭力維持，然尚未獲得充分之效果，友邦軍隊拒當防範八路軍土匪，固無論矣，吾山西官民亦應以自己之責任，建設明朗山西，茲值展開治安強化運動之時，尤應注意此點也。

褚民誼大使 已就歸國之途

（神戶二十二日中華社電）爲參列南京還都一週年紀念式典，駐日大使褚民誼氏，二十二日正午搭自神戶出發之郵船八幡丸歸國，在該船中有來朝中中國新聞記者赴日視察團團長中央電訊社副社長趙慕儒氏以下團員十名，同船歸國。

實現王道樂土 須保持治安
新民會李股長廣播

（北京二十二日中華社電）新民會北京特別市總會教化科李股長，爲使一般民衆明瞭治安強化意義，特於二十二日下午七時三十分，在中央廣播電台講演，題爲「實現王道樂土須先保持治安」，茲誌原文如次：

今天趁着這個機會，向諸位講述這個實現王道樂土，須先保持治安，在這幾天，諸位也許會看到或聽到強化治安的聲浪，我們應該進一步想，爲什麼要強化治安，並且治安強化後的影響是什麼，現在把個人的意見，簡單的述說在後面，供給諸位來參考的指教，因爲現在我們的國家，已經走到正常的情態，舉凡應興應革的事業，都要逐步的實行，現在的共同目標，是要造成王道樂土的國家，因爲王道樂土的理想，是我們國家幾千年的固有思想，絕不是像西方功利主義，或物質爲主的自私自利之所可比，所以不論是政治經濟和社會上一切，都以王道爲依歸，將來全面實現了，夜不閉戶，路不拾遺的風氣，這是不是成爲地上天堂呢，雖說現在國事正常，但在華北仍有戰後遺留的匪徒，各有擾亂的情事，這雖不能成爲大患，總於造成王道樂土的途徑上，稍有阻礙，所以要造成我們理想的地步，應該澈底的清除匪徒，這種工作，固然是負治安責任的軍警應做的事，但我們老百姓，應該時加以協助，即如在居住區內遇有形跡可疑的人，應該立即報告當地軍警，遇有軍警搜捕匪徒的時候，更應特別加以協助與種種便利，務使匪徒絕跡，才是我們一般國民應盡的責任，今天很抱歉的說到此處，希望諸位要瞭解，要實現王道樂土治安云。

順德民衆蹶起 決擴大宣傳
組講演隊出發各地

（順德二十三日中華社特派員電）華北政委會，爲謀華北治安之確立，定三十日起至四月三日止，舉行治安強化運動，在順德道內外通衢貼出，一般民衆情況熱烈異常，順德道道尹公署，及邢台縣公署，爲擴大宣傳實效起見，特組宣傳講演隊，全體隊員五百四十八人，於二十三日上午十時出發，分爲三十小組，分別出發，城內及四鄉宣傳，是日雖陰雨霧西佈，細雨濛濛，但一般民衆情況之熱烈，決不少減，演講隊在城內新民戲院，及興亞會館講演，均擠滿民衆，每處達一萬五千餘人，講演員講述強化治安運動，由聽衆面部表情中，可深知一般民衆對安居樂業之熱望，順德道自衛團自衛演習，於二十三日上午十時開始，共計舉行四日，由道尹王季章及中日關係各長官，檢閱順德地方治安由警備隊，及自衛團維持異常安寧，道尹公署以本月三十日，爲國民政府還都及華北政委會成立一週年紀念，決於是日舉行民衆慶祝大會，刻正由各機關積極籌備一切，預計大會可有六餘萬人參加云。

豫省公署 各工作主任

（開封二十二日中華社電）期治安強化運動之積極的展開，河南省公署治安確立強化運動準備委員會，二十一日將成立、各班擔當主任者決定如左、各主任者舉全力擔當部門工作之完遂、

宣傳班 省公署宣傳科長
滅共班 中國青年黨特務科長
訓練班 民政廳長、教育廳長
新民會
治安班（保甲調查自衛警備）警務廳保安科長
建設班 建設廳總務科長
情報班 警務廳特務科長

開封各戲院 活用無綫電

（開封二十二日中華社電）伴隨治安強化運動之展開，開封廣播無線電台，以自三月二十二日起，至四月六日間爲特殊節目，中繼由北京特別播送外，每日以省公署新民會，其他各界權威者，期治安強化運動之徹底從事講演，又縣知事縣政狀況報告，報道關係者之現地視察之實感播送，並河南省各地機關行事告知等播送，此外爲澈底此運動意旨起見，對各戲院貸與收信器，付以設備而播音時間中，決停止演戲，對觀衆播送云。

泰王妃殿下 由空路抵日

（東京二十二日中華社電）由空軍赴日之泰國主席全權親王妃與公主比巴爾特，二十二日午後五時半，自台北經由福岡抵羽田空港，與出迎之王外甥王及關係者，驅車入宿帝國飯店云。

蔣軍反抗虛勢 全綫被擊破
戰力衰亡頹退難免

（南京二十三日中華社電）日本中國派遣軍報道部二十二日發表，自三月十五日至本日事變戰況概要如下：

晉省 自本月上旬至中旬實施之山西省南部作戰，在陵川地區蔣軍遺棄死體一千二百十具，俘虜八百七十七名，對又武庭縣軍殲滅戰，日空陸一體之急襲猛攻，蔣軍師長遭死之，繳至十九日止判明之鹵獲品山砲四，機關銃三，輕機關銃一六，步槍三六一，彈藥其他甚多，如斯今也第十五軍組織已被潰滅，彈藥與食缺乏，再起全不可能。

華中 淮南地區討伐戰後，擊固蔣軍既設陣地續被殲滅，續行追擊戰，而第百五十八師及百七十二師各一部被擊破，以十六日完成作戰，偽軍遺棄死體二千七百七十一具，俘虜四十五名，鹵獲品多數，又揚子江北岸無爲西南地區，十八日占據要安一帶殲滅安綏以東地區之蔣軍完全被肅蕩，自三月十五日江西省，安徽，南昌方面，對於第三戰區蔣卓英麾下第十九集團軍實行大規模作戰行動，精銳諸部隊，在錦江西岸地區會井，又由等部隊，自奉新方面分別突破蔣軍第一陣地，十八日攻略高安及西北方各據點，內迫第七十四軍及第五十八師本據上高宜豐縣，戰況將達白熱高潮，又在太湖西方，江蘇，浙江，安徽，三省境附近蹂躪之第三戰區顧祝同麾下蔣軍，正强其第一線陣地，窺伺反抗之期，各部隊對制蔣軍機先，自二十日溧水，宜興，長興線一齊行動，二十一日已早奪取島戶鎮泗安蔣軍第一線據點，如斯重慶方之春季反抗虛勢，全線已被擊碎，其戰力之衰亡頹退已難免者也。

江南作戰日軍 縮小包圍圈
偽軍已呈四分五裂

（江南〇〇廿三日中華社電）自溧水方面繼行進擊之日軍伊藤，齋藤，瀨戶口各精銳部隊，自二十一日俄然轉其鋒於第三遊擊區，以破竹之勢，對蔣軍防禦陣地予以猛襲及突破，二十一日午後進出於溧陽，對第六十三師追擊中，又由管村方面南下之山本，渡邊，中川，中島提率各部隊，排除頑強抵抗蔣軍，早已突入張渚鎮，截擊德縣中間地區，在該地區一帶擴大戰果中，更由宜興方面東進之金子，武藤諸部隊，對在張渚鎮前面山岳地抗之蔣軍加以猛攻，綠川部隊對張渚鎮南方地區在掃蕩中，更由長興方面進擊之深野，吉川，古賀各精銳部隊，對依據八都嶺及湖山等峻險之第五十二師，加以猛攻，如斯在江南蠢動之蔣軍已失連絡，四分五裂化，而在日軍包圍圈內右往左來中云。

海軍航空隊 連日襲各地

（〇〇基地二十三日中華社電）日華中艦隊報道部二十二日發表之華中艦隊上週戰果如下華中海軍航空部隊，繼續前週在十八二十兩日實行重慶及後寧之內地攻擊，使火藥庫，燃料庫，大軍事工場粉碎，以萎縮沉滯，隱匿之偽空軍爲目標，開時間壓迫地上，使蔣軍心胆俱寒，此外攻擊隊反覆轟炸宜昌西方巴東，歸州，長陽，三斗坪，南沱江上飛行部隊，攻擊鷹潭，鄱埠上石牌敵次，對於援蔣輸送路運搬物資，貯藏庫兵站據點，加以痛烈打擊，他方江上艦艇及各基，陸上部隊，於警備地區，警戒治安確立上，已奏多大效果，在馬當則以陸戰隊掃蕩匪團殲滅之。

海南島日軍 掃蕩殘匪
連日收大戰果

（海口二十二日中華社電）日陸戰隊海南島內大掃蕩戰，戰況如左、

一、南部方面勝野部隊，十六日襲擊最高峰五指山南方二十二粁番陽峒遊擊隊二百，
一、西部方面石田部隊掃蕩那大西方二十粁羅大成新市附近，
一、東部方面高島部隊，十八日對在石壁市西南一帶盤踞七百偽保安隊，加以攻擊，使之潰走。
一、海鷲橫井部隊〇〇機，二十日爆擊建甌縣遊擊隊本據指揮部，破壞兵舍致火藥庫起火。

第三十三章 雪夜的悲劇 8

並驚慌地連叫：「姊姊！姊姊！」屋門却從裏邊鎖得很結實，拉不開也打不開。屋中的麗雪也一句話沒有答。余媽也看着奇怪，就也忍不住扯開哭號一般的嗓子叫着：「五小姐！……您是睡覺了嗎？」月梅又走到窗前，嘩啦嘩啦用拳頭震動玻璃。屋中麗雪所躺臥的地方，隔着一層玻璃與月梅相距不過三尺，這麼大的聲響，又加着喊叫聲，麗雪却寂然不動。月梅一聲也不語，木人似的動也不動。月梅就用開巾裹手使力向玻璃去砸，立時玻璃破了一個大洞，余媽在旁驚叫說：「張小姐，小心手破了！」月梅也顧不得，就用手連打了幾下，窗上的玻璃全都紛紛肩落，月梅就喘着氣，緊急地說：「余媽快托我一把，我由窗進去。」余媽雙手亂顫驚慌地托着月梅的腿，月梅就撕了裡邊掛的窗帘，扒進了窗去。進到窗裏就是牀，她就用力去推麗雪，就見麗雪似乎是灘泥似的，身上一點也沒有力，但手上頭上還是很溫熱的。月梅趕緊由麗雪的身上跳過去，一下牀，「克嚓」一聲不知踏着個什麼東西。窗外的余媽慌急地問說：「五小姐到底是怎麼啦？」月梅趣到外間見鑰匙就插在鎖孔裡，趕緊開了門，余媽孫媽都急慌慌地往門裏擠。月梅就說：「余媽快把雞毛撣子拿來，別着急，不要緊！」余媽慌張張地半天才把天天要用的那把掃桌子的撣子找來。在這時月梅已給官醫院打了電話，說：「馬嘶胡同鄒宅有人服毒，請大夫趕快坐汽車來，我是張月梅。」由余媽手中接過撣子來，揪下幾根雞毛，她就叫余媽孫媽子把麗雪的牙齒掰開，她便麗雪的臉向下，用雞毛向麗雪的咽喉去探，探了幾下，麗雪的身子就動了，哇哇地吐出幾口都是胃中的酸水，吐了月梅一衣裳，孫媽在旁見她的五小姐險人繼佈着簡直跟死人一樣了，她就不禁放聲大哭，說：「五小姐呀！您眞太心眼窄啦！……」月梅命余媽把麗雪的身子在牀上平放好了，她又按了按麗雪的脈搏，立時月梅的精神就不緊張了，搖搖頭說：「不要緊了！你們放心，她決死不了。孫媽你哭什麼？出去見汽車來你就招呼一下，別看大夫來了找不着門。」她下了牀，囑咐余媽，別動麗雪。」這時孫媽就着腰、哭啼抹淚地往門外雪中等大夫去了。余媽也緊皺着眉流着淚說：「我上公館把三少爺請來吧！」月梅就說：「請他們幹嗎？人又死不了！」她蹲下身，從地下麗雪吐的那幾口水中揀起個小藥瓶，看了看是一種安眠的藥片，地下還有一個瓶子是剛才被自己用腳踩碎了，還有六片藥也都洒在地下，月梅全拾起來給扔在痰盂裡。再看桌上放的幾封信，是給柏駿青的，給梁師長的，給陳惠如的，還有一封在信面上寫着：「交月梅賢妹。」月梅咬着嘴唇，眼淚亂流，也無暇看，只坐在牀頭，手指沾渾按着麗雪左手的脈搏。就分付余媽說：「把那幾封信都放在抽斗裏！」余媽抹着眼淚收起信來，還哭着說：「您說我們五小姐是爲什麼要尋死呢？就是爲柏少爺時常氣她嗎？」月梅却深深地歎了口氣，說：「據我想：今天她出去一天了，一定就是上西山找柏先生去了，大概在那裏兩人又打了架！」余媽說：「那可爲什麼又把您請來呢？請來了您可又催着您走呢？」月梅又歎了口氣，就不再言語，此時她的右手衣服也有幾處都刺破了，並且已被玻璃劃破，有許多血跡，很濕，臉上却涔涔地出汗。又待了一會，門外就有汽車的響聲，月梅就站起身來說：「大夫來了。」余媽趕緊出去迎，孫媽滿頭是雪，眼淚却凍上了冰，帶進來的是內科的李大夫，還同來了個男護士，由月梅幫助，李大夫給麗雪聽了聽診，月梅就說：「藥物已經吐出來了。」並把那藥瓶給大夫看。李大夫就說：「沒危險，你們給她蓋好叫她睡一夜，到明天就好了。」又向月梅說：「你怎麼會在這兒啦？」月梅指着牀上的麗雪說：「這是我的乾姊姊，她因爲家庭的事生了些氣，我來安慰她，我才要回醫院，她在這裏就服了毒。」李大夫就說：「你就在這兒看護着她吧，她跟睡覺一樣，明天醒來還照常。」李大夫帶着那男護士就走了。余媽孫媽都送出門去。待會兒余媽又回來孫嬸子，孫媽掃地收拾桌子，月梅就說：「你們放心了吧？你們沒看見大夫說嗎？一點危險也沒有，跟睡覺是一樣，到明天醒來還是照舊如初！」余媽還半信半疑地，歎氣說：「還是聽天由命吧！今兒幸虧您沒走，要就是我跟孫媽，我們兩人可怎麼抓呀！」

招募
一、中國人職工
仕上工（鎖案子）若干名
材料工 若干名
右者至急招募希望入棄者攜帶履歷書及像片兩張（四寸無帽半身）洵本廠勞務係接洽可也
昭和十六年三月十八日
青島市荷澤四路十四號
青島 工

又到了良鄉栗子的最適口的時候了
贈人送禮最上妙品
並備有美麗的箱盒盛裝
此外尚有珍美的菓子類新一碼陽 關是荷
甘栗 喫茶
山東路一一三號
甘栗太郎
電話二、七四一六

營業科目
落色牛黃、落花生油、落花生、棉實、小麥、小麥粉原料、棉系、綿布加工品、人絹織物、毛織物、襯衫、衛生紙製品、手表、五金雜貨、陶磁器、玻璃、油泥、木工具、紙類、乾電池、砂紙、漂紙、紙絹、燒紙、石鹼、牙刷子、乾麵、罐頭、其他雜貨一般、
輸出入商
大豐洋行
青島冠縣路一〇五號
電話二、七四四八四、七四六九號

與惡劣的環境搏鬥
一袋麵粉近二十元、一雙便鞋十數元、一雙皮鞋銀半百、在此物價高壓下、生活之難、已達極點！一雙橡胎底經濟皮鞋、僅二十餘元、足可穿着一年、並立有保單、免費修理、是以「經濟鞋」可以克服惡劣環境、大家如欲採用、請勿猶豫。
中華製革廠 廠址 貴州路三十六號 電話二七一七六
附啓：購買經濟鞋係現金概不記賬
營業部 山東路四十一號 電話二七三一八號 膠州路七十號 電話二七一七七號

營業課目
藥瓶子・電氣用玻璃製品
各種化妝瓶子・牛奶瓶子
汽水瓶子・一升瓶子・半升瓶子
其他一般玻璃製品・各種製瓶
無不俱全如蒙賜顧無任歡迎
亞東玻璃廠
青島太平鎮一〇八號 電話三、〇八一九號
總經理 增幸洋行
青島館邑路二號 電話二、七二七四號

HHH BOOT POLISH
三愛趣牌皮鞋油
睛塗本油 保證皮鞋柔軟 經久耐穿 而且光澤美麗 乞足動人

主要製品概目
發變電所用諸機械
鐵道車輛用諸機械
土木建築用諸機械
鑛山炭坑用諸機械
電氣諸機械
化學工業用諸機械
船用諸機械
通信用諸機械
家庭用諸機械
電線及電纜
鐵管接合管類
軌軸及轉轆機
可鍛鑄鐵鋼
特殊鋼鋼
資本金參億五千八百萬圓
本店 東京市麴町區丸ノ內二丁目十二
上海出張所 上海黃浦灘路二四號（橫濱正金大樓）
電報略號：シャン（ハイヒタチ） 電話：一〇九二二
營業所 大阪・神戶・名古屋・福岡・八幡・佐世保・札幌・室蘭・臺北・京城・平壤・大連・新京・奉天・上海・北京・天津
日立製作所

時論

治安軍與民間緊密關係

當茲治安強化力求完璧之際、一切有關治安條件均切實注意、以期萬全、而治安調件非徒於空洞理論講求、必須以實際力量驅除妨害治安之一切障礙、然後治安始能確立、語云、蔓草不除、禍難生、且芸芸衆生、非盡爲善、亦非盡爲惡、多係染青則青、染黃則黃之中人、流入匪黔之人未必盡爲素質不良、環境促成者殆居多數、有治民之責者、倘非視民如草芥之微、絕不忍坐視其沉淪而不一援手、今日治安運動卽基於此義而行者、豈得以具文視之哉、而今癸除害苗、培植嘉穀、端賴治安軍之盡責、華北治安軍成立已近三載、此三載之間、日求進步、剿除匪共、建立功績、固爲民衆所感戴、但匪患一日不能肅清、則治安軍之重大責任一日未能完遂、據京中華社發表華北治安強化進程、所進行之目標有（一）使治安軍的素質向上、（二）官長知識提高、（三）思想使軍民一體、以期造成勁旅、負起保民重責、茲後軍民合作、共策治安萬全、匪共必無活動餘地矣。

治安軍整頓進程、所舉出之目標、驟視之極爲平淡、然此低微條件能夠履行圓滿、則足盡其保國衛民之責、（關於軍人素質問題）、中國素以廣土衆民、百業隆昌、人民生活易於解決、故對軍隊生活素持厭惡狀態、因有「好人不當兵」之諺、從事兵役者不惟知識低下、且多爲無賴流氓、一旦置身行伍間、不知保國衛民爲何事、反假軍隊力量魚肉鄉里、殘害百姓、此種軍隊數量愈多、爲害愈甚、故過去中國擁有大量軍隊、社會反爲使紊亂、卽此故也、今華北治安軍首重整頓素質向上、殊爲當務之急、整頓軍人素質、應首先汴重其出身品行體質學問、從前擴軍目的只顧數量、不重質量、當募集之時不計其人素質如何、甚至殘老疾廢亦被羅致、此種募兵法如何能練成節制之師、今我治安軍既重素質、對兵士募集應切實注意、其知識體格是否適合軍人條件、倘稍有不合、寧缺勿濫、如此軍隊素質根本提高、一切整頓與練不難造成勁旅、亦可借此改正民間對軍隊之惡劣印像、良家子弟亦不以從事軍役爲恥、根本整理中國軍容、亦有賴於此也、（官長知識提高問題）昔以軍隊素質不良之故、軍官微幸擢進、比比皆是、甚至目不識丁、經驗毫無、不及中人知識、亦總師干、擁軍職、傲於將校之林、軍官尚且如此、軍人尚何須論、且微幸擢進之風一開、人人企圖非分、後進軍官更何堪設想、今必使軍官知識提高水準、稱其職者常其位、徼幸擢進自能杜絕、軍隊實質必能方進一階段、（關於軍民思想問題）、因過去中國軍人有諸多缺陷、以致民間與軍隊方面思想意志、完全反背、軍隊方面以爲擁此武器、卽具無限力量、橫行無忌、莫敢誰何？人民應爲我之魚肉、應供我之敲剝、故視人民之死亡離散無所關心、人民亦以軍隊之苛虐、與匪徒相較正是半斤八兩、無所輕重、軍隊與民間完全離開、當爲軍隊素質條件不完所致、今華北治安軍改進向上、使軍隊與民間各自認清自身責任關係、取得緊密聯絡、軍隊以保國衛民爲職志、人民以安居樂業、出財力養軍以適其生存、過去積弊、剷除淨盡、俾知軍隊離開人民無以審其勢、人民離軍隊無以養其生、故進軍民關係如魚之賴水、如水之養魚、緊密提攜、則匪共不剿自滅矣。

根除舊秩序遺毒 努力建設新秩序

汪主席發表重要談話

（南京二十二日中華社電）國府汪主席、於二十二日下午四時、招待在京中外記者、發表重要談話、原詞如下：

國府還都 於今一年了、還都之際、我們曾舉出實現和平、實施憲政、以爲努力之二大目標、關於實施憲政、已由憲政實施委員會、着着進行、關於實現和平、過去爲條約之簽訂、今後爲條約之實行、中日兩國無論在歷史的地理的關係上、在現在及形勢上、彼此都有和平的必要、這是一般人所容易了解的、有沒有和平的可能呢、許多人都在觀望着、我們只有拿出具體的和平事實、纔能夠了解他們觀望的心理、雙方既以最大的誠意締結條約、以定基本之關係、而正世人之視聽、自然更當以最大的努力、履行條約、以堅定兩國人民之信念、而促

全面和平 之實現、這是條約簽訂後、我們努力之所在也、是今後我們努力之所在、「我在艷電曾經說過」、中日兩國、壤土相接、善鄰友好、有其自然與必要、歷年以來、所以背道而馳、不可不深求其故、而各自明瞭其責任、還都之後我更於四月二十六日發表、「罪已的精神」一文、提出反省與責任心兩點、策勵參加和平運動諸同志、我始終認定反省是互讓互諒的始基、負責是誠意合作的要件、中日兩國要做到彼此相讓相助的伙件、不可缺少的伙件、舍此別無他途、

一年來的 國內形勢、國際形勢、更加證明、和平反共建國、實在是中國獨立生存之唯一要道、在戰禍拖延之中、重慶方面將士離心、青年彷徨、生產銳減、物價騰貴、生活日以昂、民生日以困、不必說了、抗戰論者、所恃以拖延的、第一是所謂聯合陣線、實則自十三年至十六年大革命、爲共產黨所破壞之後、中國境內已不容共產黨再有立足之地、西安事件、共產黨徒搖身一變、陽假聯合陣線爲名、陰行焦土赤化之實、不過重演其肚皮裏翻筋斗的故技、今天聰明天倒、這種策略、用得多、見得慣了、

新四軍之 變、本是意料之中、然猶在委曲妥協、然隱患不除、噬臍莫及、至於一般被共產黨所認爲摩擦專家的將士、以及大多數在共產黨蹂躪下之民衆、身受其害、固已忍無可忍了、第二是所謂國際援助、歐戰既起、什麼國際陣線論、早被事實打得粉碎、不敢再提、於是乎共產黨則強調聯俄容共、英美派則強調依賴英美、這種論調、對內反映着國共間無可彌縫之裂痕、對外反映着蘇俄與英美之利害衝突、他們只爲着對付日本、所以共同利用重慶、實則蘇俄在東亞伸張勢力、既非英美之利、

重慶加深 對英美之依賴、亦非蘇俄之所願、這種內在的矛盾、總有一天爆發的、到那時候重慶畢竟往那裏去呢、也許重慶今日還打着兩種如意的算盤、或者以爲歐戰拖延下去、他們便可以照樣拖延、或者以爲歐戰更趨惡化、引起太平洋的戰爭、他們也可以乘機偷生、須知道別人有本錢可以拖延、且不願意拖、你拿什麼去拖呢、至於太平洋戰爭、你以爲僥倖做了戰爭的一員、便有參預戰果的資格、因戰爭勝敗、且不必說、在你自己何曾無力作戰、憑什麼去戰、在人現在已無事、倘且不能幫助你、將來火燒到身、又怎樣幫助你呢、從來

抗戰論者 總是拿這種事做希望、拿希望做現實、一幕揭了、又幻想第二幕、第三幕結果、總是幻想愈多、失望愈大、所謂如意算盤、也不過是無聊的幻想而已、對於歐戰之前途、我不願加以揣測、我所要說的、人類不能共存是戰爭的原因、所以要確立永久和平之新秩序、必須以人類共存主義爲其基礎、此種觀察、我在第一次大戰後、卽已指出、到了今日、更加證實、在舊秩序底下、帝國主義者、總是爲自己的生存、犧牲他人的生存、這一回在歐戰未起之前、

帝國主義 者、爲延遲他自己的生存、首先在東亞點着火頭、把別人的土地人民、來做犧牲、到了歐戰不可避免的時候、便犧牲捷克、犧牲芬蘭、以及於荷蘭、比利時、法蘭西、如今還在盡其餘力、犧牲他國權益、以求生存、戰爭的時候是這樣、而和平的時候也是如此、這是帝國主義的舊秩序特質、在新秩序的現在、是必須連根拔除的、諸君知道、國民政府對於政治文化軍事等建設的方針、都是爲了建設新秩序而有其具體的表現、一年來的經過、也是諸君所知道、我將在還都紀念之時、另有報告、現在只就今後最急切的問題、略說一說、

一、關於政治建設

在兵禍之後、所謂百廢待舉、要致力的地方很多、但要勵廉潔、懲治貪污、實爲刷新政治之要圖、去年這個時候、我曾經廣播、唯有能夠刻苦才能夠廉潔、唯有廉潔才能夠勇敢、在機關服務的人、應該吃苦勇敢、任勞任怨、與老百姓同甘其苦、同生共死的精神做下去、才能夠擔負起國民政府還都的重大使命、我現在還是以此期望於一切、國務中央服務地方的人員、要努力做到這一點、才不辜負紀念還都的重大意義。

二、關於經濟建設

當實際努力、從鞏固金融、調節物價、復興農村、充實民食着手、中央儲備銀行之創設、是爲着整個金融與經濟之發展、有人議論、新舊法幣等價兌換問題、重慶之恐慌、以紙幣換取人民之膏血、致造成物價騰貴民不聊生的現象、這是我們所在意到的、我們正是顧念人民的生計、想起一般人民、因戰事蒙了莫大的犧牲、手裏剩下的只有這被重慶濫發將歸廢紙、所以十二分難忍、定下這個辦法、寧願對人民負起這種責任、免致過渡期間人民更加損失、而重慶還在濫發不已、誰在滅絕人民的生計、誰在維護人民的生計、於是可明了、至於物價問題、民食問題、原因復雜、游匪之肆意騷擾、法幣之惡性澎漲、奸商之囤積居奇、惡劣之乘機搜括、都有關係、概括來說、這個不只是分配問題、並且是生產問題、調節分配、只能治標、增進生產、纔能治本、我們必須從治標治本兩方面同時進行、方能做到根本的解決、我們也不願意舉出重慶方面的物價表做比較、聊以安慰民衆、我們知道、國民衆那一處不是在水深火熱之中、我們只有盡我們力之所能及去做解救的工作、

三、關於文化建設

自歐風東漸、中日兩國均感於西歐之物質文明、而忘却東方文化之本來面目、積久漸成國民意識之鴻溝、不可或越、此亦爲東亞民族相仇相傷之一因、如今爲中日國民計、必須有根本之改造、而教育上尤應致其最大努力、我在艷電卽已指出此點、今後對於一般青年、必須授以正確之宣傳、使知復興中國與東亞有相互連帶之關係、使明白認識侵略主義與共產主義、爲中國與東亞之敵人、以嚴格以組織訓練、使能以民族的自覺、担當[illegible]東亞的責任、我說東方文化並不是所謂復古、而是要保持東方文化的道義精神、使之發揚光大、同時吸取近代的科學文明、用之於和平與建設、而不用之於戰爭與破壞、這樣才可以做得到民族共存、世界大同、關於軍事建設之目的、就全面來說、所以保障和平、開拓和平、就地方來說、所以肅清匪亂、確立治安、軍事建設、不僅在於物質、尤其在於精神、不僅要在物質上、尤其要在於精神上使之現代化、尤其要在於精神上使之成爲國家之武力、而不是個人之武力、因此軍事訓練與政治訓練、同是軍事建設中最重要的兩大工作、不容偏廢的、還都迄今一年之間、我們自衛力量微薄、於政治上於社會上、未能有多大的開展、目前尚有不少的人、對和平前途未能了解的、尚有不少的國家、對中日合作、缺之認識的、誠爲憾事、昨天我在紀念曾仲鳴同志的哀詞中、曾經說過、許多人把我們看做探險隊、中日條約的簽訂、正爲茫茫大海中看見了一座光明的燈塔、只要我們繼續不斷的前進、我們一定能夠從着這燈塔所指門的方面、達到全面和平、永久和平的最後目標云。

國府還都紀念 決擴大慶祝

遊藝節目極爲精彩

（南京二十三日中華社電）國府還都週年紀念日、轉瞬卽屆、政府各機關積極籌備慶祝、担任是日宣傳工作之中央宣傳部、日來十分忙碌、並悉該部正在排演慶祝遊藝節目、計有五劇、一、更生中華、二、劉三爺、三、我們要活、四、父歸、五、喇叭、導演雷錚氏、魏建斯、燈光佈景吳琦、劉志淳、演員除中央宣傳講習所畢業學員外、新有曾在記者俱樂部、賑災遊藝會展露頭角之顏潔小姐、亦將加入表演、預料將有一番精彩演出、並繪製巨幅標語及漫畫、其中最大之標語一幅、長十丈、寬丈餘、文曰「國府還都是中國的復興始基」、「汪主席是復興中國的最高領袖」屆時張掛於宣傳部大樓屋頂、直垂地面、另有寓意極深之漫畫一幅、凡國府治下民衆之歡欣鼓舞、以及瀕方人民之生活塗炭、均將活然畫上、藉使國人於歡欣之餘、不忘尚有無數同胞處於困苦萬狀之境中云。

排除敵性國家 遂行大計劃

如何妨礙概不置問 日陸軍當局之答辯

（東京二十二日中華社電）二十二日午後在日國會衆議院決算委員會席上、關於美國對日敵性、對此之陸軍當局之態度、環繞日本之敵性國家之軍備增強問題、中國沿岸封鎖問題、交戰權發動問題等項、有所質問、對此阿南陸軍次官岡海軍軍務局長答辯如左、

阿南次官 援蔣國家不論其爲如何之第三國、又不問其集團如何、對此予以斷乎排擊、乃既定之方針也、又不論羅斯福總統如何議論、日本在非侵略國非信念下、揭起聖戰旗幟、向中國事變解決而邁進中、對於其恫嚇無所萎縮、日本國民並無一喜一憂之必要、堂堂實行日本帝國之國是卽足矣。

岡軍務局長 今日國際關係世界的非常緊迫、尤其在東洋中國事變泰越國境紛爭、英美之以新嘉坡爲中心之南方防衛協定等、種種軍備問題、因此各國狂奔軍備於乃勢所必至、事實各方面皆從事於補種軍備擴張、然我海軍考慮一般之情勢、爲期全體的國防之萬全、海上封鎖之强化、實質上已奏同樣效果也。

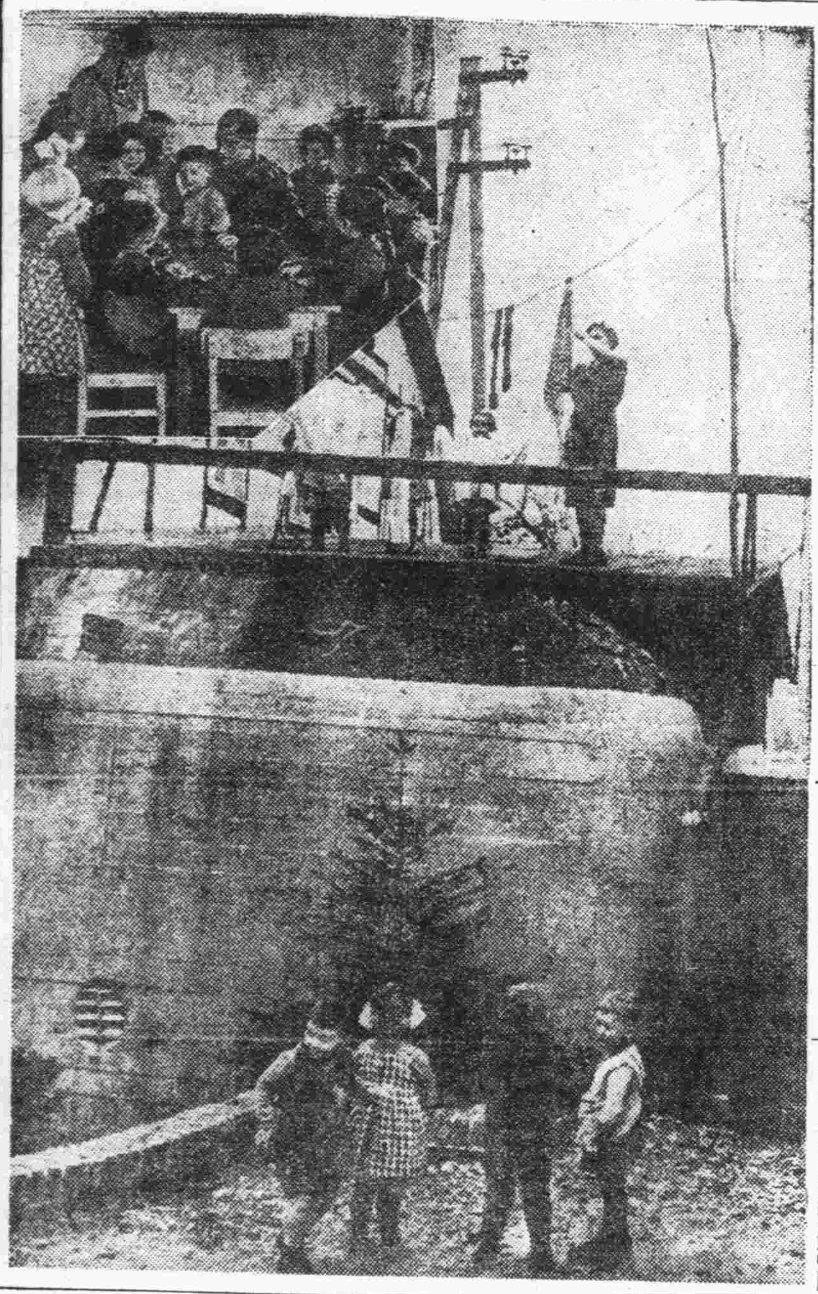

歐洲新秩序建設工作 進行迅速

以德國爲中心之建設歐洲新秩序工作現已與對英戰事併行、節節進行中、而曾爲德法兩國之屏障、而爲法國方面誇爲難攻不落之馬其諾要塞地帶、現已恢復平和景象、春光明媚矣（寫眞爲馬其諾要塞線地帶幼稚園化之風景）——（上）幼童與敵砲之關係、（中）洗衣場化之砲壘、（下）遊戲中之幼童。

日本在遠東 已確保霸權

歐洲新秩序已將達彼岸 德費夏博士之論文

（柏林二十二日中華社電）德布拉加教授魚多爾夫費夏博士本月二十一日發行之樞軸機關誌「柏林、羅馬、東京」、以「新歐洲問題」發表論文強調樞軸之歐洲再建工作完成之已近、並論及日本在東洋霸權確保、大要如左、

八年前之三月二十七日、日本由國際聯盟脫退、距此僅半年、後德國亦進告聯盟脫退、兩國之聯盟脫退理由、自有其根本相異點、自此瞬間、日德兩國原則上走入共同道路、業締決定、當時依據日本之國際聯盟脫退一事而活躍之松岡今再爲外相者、在德義訪問途上、實爲意味深長之事、且其間日德兩國依去夏在柏林簽字之德日義三國條約、而益行保有緊密關係、爾來松岡外相遵守條約、在歐洲對德國之勝利、有可貢獻於遠東英國之權勢已使潰滅、日本依泰越紛爭調停之成功、在遠東之舞台、已得到掌握霸權之確信、歐洲新秩序建設之重要性、急形增大、歐洲諸國已認識應參加樞軸所主唱之新秩序建設、保加利亞、羅馬尼亞之加入三國同盟、惟入南斯拉夫拒絕加入者、因美國之容喙爲世界所周知之事實也、吾等對歐洲諸國有願加入三國同盟、加入卽不吝予以容認、吾等期待之歐洲新秩序完成、將可到達彼岸云。

日松岡外相抵莫斯科

受各界盛大歡迎

【莫斯科二十三日專電】在訪德途次、日松岡外相二十三日午後一時三十分、由西伯利亞鐵道抵莫斯科、在莫斯科車站受莫斯科官憲與參加三國同盟各國大公使之歡迎、旋入宿後訪遂臨建川大使招待晚餐會、二十四日正午出席日德義始參加同盟各大公使之招宴、至午後四時出席蘇聯當局之招宴後、乃於二十四日夜離莫斯科、擬一路赴柏林云。

德海空兩軍 連日獲大捷

【柏林二十三日專電】此間二十二日午宣稱、德海軍空軍於過去二十四日內、總計擊沉英輪二一四、〇〇〇噸、此爲有史以來一日中所能予英方船舶軍大損失之最高紀錄、英方船舶噸位之減少、將與日俱增、前途不堪設想、二十二日午所公佈之敵船喪失如下、一爲德海軍艦隊大西洋擊沉英輪一一六、〇〇〇噸、二爲德潛水艇在西非洲沿海擊沉英輪七七、〇〇〇噸、三爲德空軍在地中海、愛爾蘭海區及英國東海岸外擊沉英輪三一、〇〇〇噸、此外德空軍并重創英輪六千噸者一艘勢將沉沒云。

德英主力艦隊 出動大西洋

雙方卽將展開大戰

【柏林二十三日專電】德國海軍當局、最近配置「斯馬克號」（三五、〇〇〇噸）新銳主力艦、對抗英國主力艦、英主力艦其後內未發現、此次以雷納爾德號（二萬六千噸）、其他一隻主力艦向大西洋出動、從事封鎖戰、尤其中、英輪送船團、因此德主力艦之出動、咸有莫大威脅、卽據最後決定報導、英國海軍對此、以對抗策將在地中海之五艘主力艦使向大西洋出動矣、因此觀測德英兩海軍主力艦、將在大西洋上如遭遇、必展開大戰、最初之主力艦戰、頗值重視云。

德主艦活躍 英遭大打擊

英船連日沉沒極多

【柏林二十三日專電】德海軍主力艦隊、植自開戰以還初次在大西洋中出擊敵船、結果擊沉敵輪二十二艘、共一一六、〇〇〇噸、海運航頌悉、德主力艦乃已開始以膺英方主要航線矣、警最上數少的德海軍主力艦、已予大西洋中部及北部之敵船隊重打擊、自加拿大港埠方面往英之航線上、英輪遂海底、是從英方主力艦曾前來迎戰、此外德艦在大西洋中又擊沉英輪十六艘共七五、〇〇〇噸云、【斯德哥爾摩二十三日專電】瑞典星期六晨報刊稱、相信與英方世界最大貨船之一瑞典貨輪「塔斯維根」號（二〇、六三〇噸）、業中德潛水艇所發魚雷、已經沉沒、此外尚有商船隊中船隻四艘、相率喪失、計英輪「特里林」號（六、四二三噸）、英輪「阿索爾皮區」號（六、五〇〇噸）、荷曲船「米德雷區」號（七、四九三噸）、及英貨船「帝國」號等。

非議會表决 外僑登錄法

（馬尼拉二十二日中華社電）菲律賓議會法律改正委員會、二十一日表決菲律賓外僑登錄而要求按指紋之法案云。

加拿大添築 飛機場七處

【紐約二十三日專電】據渥太華消息云、加拿大當局頃宣稱、加拿大境內將添築飛行場七處、以備美國飛機自美飛往阿拉斯加時使用、內定大草原則、約翰炮臺、奈爾遜炮臺、華生湖、白馬、喬治親王、及斯密薩斯等地、此內聯合防禦政策實施下之第一幕云。

英與葉門國 擬締結協定

【貝魯脫二十三日專電】據稱、英國人員頃與葉門國王進行談判、期以締結英葉門兩國協定、職是之故、英國將加強在葉門之聲勢、并在紅海沿岸獲得軍事要地、此項談判現在葉門京城薩奈舉行云。

南政府親英分子 被完全更迭

德方對此未予批評

【柏林二十三日專電】南斯拉夫政府更迭絕對反對協力樞軸之社會農民黨之各大臣、從事改造內容、關此二十二日德政府當局言明大要如次、關於南斯拉夫政府之內閣改造、因而政府尚無何等正式發表、關此在德政府不能正式批評、而所更迭之三名大臣、爲從未表明親英的態度之人物、對南國此次內閣改造後之態度、吾人對此實重大關心者也、而南國政府如希望與德國協力、不吝與以援助者也云云。

伊外長談話

闡述英伊會談經過

【晏哥拉二十三日專電】頃接伊拉克京城消息伊外長於二十一日發表談話、闡述渠在開羅與英外相艾登會談經過、伊外長曾坦然指陳伊拉克當履行英伊協定、但不願再有任何約束、檢討目今近東方面之局面、渠備認識英伊應遵守兩國協定、密切合作之必要、英伊友善協定、并非軍事協定也。

義法西斯黨 成立紀念日

各報撰文慶祝

【羅馬二十三日專電】三月二十三日爲義大利法西斯成立紀念日、全國昨晚報章咸撰文慶祝、回憶一九一九年之今日、義首相墨索里尼、在米蘭聖薩波勒齊宮前向其部屬發表演講、起草法西斯黨大綱、義國報章并稱、墨索里尼於該日榮任全國總司令之重責、決意實行革命、以期達到完成良好社會機構之義大利、「義大利新聞報」宣稱、「世上財閥國家之對日宣戰、卽於是日開始、義大利之革命、開始於二十一年以前、今也已成世界之革命矣」云云。

法使返維喜

【巴黎二十三日專電】法政府駐佔領地區大使布里農、頃於二十二日晨離此首途維喜、面呈比坦元帥巡視法蘭西西部及南部之報告云。

傳義相親屬 錫格里奧陣亡

【羅馬二十三日專電】外傳墨索里尼義首相親屬蘇林奈西部長、及錫格里奧中校、業在阿爾巴尼前線陣亡云、此間主管方面迄至二十二日晨尚未予證實云。

遷移敬告

敬啓者敝組合因便利顧主起見特將辦公室及新電話遷往台東三路二十二號恐未週知特此謹告

新電話號碼三、〇四九三號

民國三十年三月二十二日

青島市台東三路二十二號 青島窯業組合 電話（三）〇四九三號

事務室 威縣路 城 天 奉 路 四號汽車站

坂井屋

カメラと材料

歐亞最大 美津濃の運動用品

寫眞部 堂邑路 電話二三五八、二、六六四

運動部 山東路 電話二六三六六

國醫楊普忱返青

照常應診

天津路 震東藥房樓上

江商株式會社青島支店

營業課目 棉花、綿絲、綿布加工品、人造絲布毛呢、人造絲布製品、砂糖、罐頭、海產物、石鹼、染料、洋灰、三合板、建築材料、其他一般雜貨 機械部分品製作及修理、木工品製造 （甲麥鐵工所經營）電話二六九五號

共榮社石鹼製造所 日本油脂株式會社 代理店 青島堂邑路七號

（華名 江商洋行）

支店長 二六二四號 棉花係 二四六二號 雜品係 二六二六號 同 二二〇二號 綿絲布加工品係 二六八號 同 二〇三一號 華人應接所 二六五號 交易所專用 二五二七號

健康醫院

院址：肥城路四十七號 電話：二八八六〇號

主治 ◇內外各科 ◇皮膚花柳科 ◇產婦科 ◇耳鼻咽喉科

特設 戒烟部專戒鴉片海洛英嗎啡等毒品各科有門醫師負責治療

門診：不分晝夜 出診：隨請隨到

青島家畜醫院

▲犬馬診療 經驗豐富 ▲門診出入 收費低廉

招電 遷話 路三 五一 十七 一一 號番

大阜銀行

本行辦理銀行一切業務及倉庫貨物抵押事宜手續簡便利率克己膠濟鐵路沿線縣海州已分設支行辦事處外所有天津濟南開封商邱徐州德州濟寧棗莊山周村各地亦均可通匯取費從廉如承賜顧無任歡迎

青島總行 電話 經理室 二一七九九 營業課 二一七九九 出納課 二一四五六 倉庫課 二一四三九 大港倉庫 三一〇三六四 小港倉庫 二一八八一七 夜間用電話 二一七九九五

隨年吃飯

隨年吃飯、是人人俱知、勿庸贅述了。可是隨朝穿衣、則大家尚須詳細的考查一下。本廠的一切出品、都是經過了專門技師的設計、提用精純原料而製成的。極合廿世紀一九四一式的條件、價廉、物美、摩登、入時。

隨朝穿衣

三和棉織廠 出品種類：汗衫、背心、內衣、球衣、褲頭、各種原料及一切棉織品類。

廠址 營業部

針灸醫士 楊道眞 改訂診例

掛號：預先掛號將診費如數繳足再爲按次施術治療

時間：門診上午九時至十二時 出診下午三時至六時

診費：門診十元出診五十元遠時加倍車資在外

優待：困難者酌減赤貧者免費

診所：曾設青島觀象一路一號

青島代理處 盛亨洋行

東鎮 歸化路十二號 電話三、二二二四

君如需要電氣馬達 務請牢記玲奮馬達 能使君十分滿意

優點 選料監工：經久耐用 效率最高：馬力極充

如蒙惠顧 極承歡迎

上海玲奮電器機械製造廠

參茸百補腎中靈

參茸百補腎中靈、爲人體天然滋補劑、乃用人參鹿茸、扶陽等、貴重藥品、及生精補血、固本添精、此藥能增長腎氣、生精益髓、強健五臟、主治眞元虧損、心腎虛弱、腎虧腰痛、夢遺滑精、見色流精、入慢卽洩、精神疲弱、腎寒精冷、種子無成、頭昏眼花、腰背酸痛、夜不安眠、凡一切虛弱等症、服紡全愈、久服延年、准保入十老翁、亦能生子每盒一百粒價二元每打二十元

劉氏花柳清血掃毒丸

專治男女傳染各種花柳毒病、男淋女帶、橫痃魚口、楊梅結毒、骨節疼痛、淋瀝不盡、便紅腫下疳便毒、結毒瘡爛、身起瘡疹、梅毒入骨、筋骨疼痛、凡因梅毒發生一切危險之症、打針不好者、服此藥一盒卽愈、重病二盒准保除根、每盒價一元六角、外埠函購加寄費四角五分

總經理 福海藥房 青島黃島路

代售處 新民藥房大沽路 長春藥房大沽路 濟民藥房 太和春金鄉路 泰和堂 仁濟藥莊

諸君欲購眞正嶗山茶墨水晶石眼鏡請至三山誠眼鏡店

專採嶗山晶石 營業四十餘載 自設電机工廠 聲譽中外馳名 出品精良 定價低廉 堪稱華北唯一

青島卽墨路五十五號 電話二一五八六三

地方新聞

匪區人民之生活 慘苦達極點
趙玉崐將軍對記者談

中華社易縣通訊　在盧溝橋事變以後、以布衣起事、號召鄉黨健兒萬人以上、使之成爲有組織、有紀律之勁旅、佔據定興、易縣、徐水、來水、新城、以及來源邊境之廣大地區、而從事於抗戰活動之趙玉崐將軍、已於今年春間、由抗戰迷夢中翻然覺悟、率部歸順新政權之下矣、記者以附近各縣人民、既已久仰將軍之威名、尤以自歸順以來、既就任易縣特務部長、屢次督率所部、與共匪展開血戰、使附近各縣治安、保以確保、於感佩之餘、自必願聞其事跡、而藉悉其最近思想行動之全貌、記者特訪問將軍、欣蒙親自接見、暢談約數小時、爰將問答要點、錄之於下、以饗閱者：

歸順動機（以下記者問、趙玉崐將軍答）

問：部長最初發動抗戰、以及此次歸順新政權之動機若何？

答：本人於事變前、因受當局抗日宣傳之鼓惑、認爲非抗戰不足以救國、所以於事變後、即開始奔走呼號、組織民衆救國軍、以圖報效國家、當時並未接受任何方面之委派、僅憑各人意志、從事活動而已、以後冀中區共匪首領呂正操、派代表前來聯絡、並被委爲第十路總指揮、繼而又調升爲定、易、徐、來、分區司令、嗣以共匪河北第一師長楊成武率部、由山西侵入河北、又派代表前來要求合作、本人一時不察、遂允並被委爲察冀邊區第一軍分區第三支隊司令、從又改委爲第五支隊司令、如此、經過約一年之久、本人始逐漸看穿共匪之內幕、係以抗戰救國爲美名、而實行傾國害民之技倆、同時又見到新政權之日臻明朗、以及友邦發動聖戰之眞意、爲謀保中國除反共和平之外、別無生路、因而遂翻然覺悟、率部歸順於新政權矣。

問：部長在未歸順前之實力若何？

答：本人所屬主力部隊、原有步兵兩團、每團指揮及戰鬥各員、共計三千六百餘人、以外有特務連一、機關槍連一、迫擊砲連一、每連計一百六十餘人、另外尚有通訊連一、電話連一、偵探隊一、監護排一、每部分亦各有一百餘人、此外尚有一騎兵營、人馬約在五百以上、附屬之游擊隊共分四大隊、人數共約一千餘人、關於槍砲子藥、以及各種應用之機械、配備尚相當完整、至司令部官佐、及供給、衛生、政治各部服務人員、亦均有手槍、總之、所有主力、及外圍部隊人數、約在一萬以上、惟自楊成東來以後、被其抽調至軍分區者甚多、至今思之、猶令人深爲痛惜也。

問：部長現在之實力若何、可見告否？

答：關於軍隊實力、向例對外應嚴守祕密、現在能奉告者、即本人所有部隊、在未歸順以前、曾受共匪之嚴重監視、能隨本人冒險脫出重圍、參加反共陣營者、僅三千餘人、現均分駐於易縣及定興境內、至被共匪截留、未得歸順之二十五、二十六兩團之殘餘部隊、現分駐於河西村、銀坊、走馬驛一帶、據最近偵察、彼等均已備受共匪之虐待、且有多數官佐、均被羈押或殺害、彼等雖因受監視、一時無法歸順、但本人相信、俟得有適當機會、彼等定當相率投誠、毫無疑義、因爲一則彼等絕不甘於忍受共匪之壓迫、再則與本人同甘苦、共患難、已數年之久、彼等之思想行動、絕不能與本人背道而馳、況且友軍柳川部隊長、對於歸順部隊之待遇、均特別優厚、彼等爲和平建國計、爲個人生活計、除從速歸順外、別無存在之道、此本人所敢斷言者也。

問：部長歸順後、曾與匪軍交戰否？

答：本人在決定歸順新政權之後、因深恨共匪傾國害民、及排除異己之行爲、當以迅雷不及掩耳之手段、將共匪派至本司令部之政治人員、以及附近各地之共黨份子、均全數捕獲、隨即處以極刑、並與附近各地之共匪、隨處展開血戰、因而殺傷之共匪甚多、至於正式歸順後、大規模之戰鬥、當數以解村一役爲最激烈、因解村係控制西部山岳地帶之咽喉、換言之、即冀北山地封鎖之重要據點、爲匪我兩方必爭之地、當時共匪以一團之衆、利用暗夜、施行包圍作戰、意在必得、惟因本部會同友軍、沉着應戰、結果共匪因死傷太多、始相率狼狽而去、以外小規模之接觸、次數甚多、幾於無日無之、因本人深恨共匪、而共匪亦深恨本人、彼此已成不能兩立之勢、接觸之機會、當必甚多、凡本人現已決定、親率所部、於最近期內、對附近各地之共匪、大張撻伐、任何重大之犧牲、均在所不計、必與共匪一決雌雄而後已。

匪軍排除異己

問：匪軍排除異己之詳情若何？

答：關於共匪排除異己之毒辣手段、言之殊足令人髮指、例如對於本人、第一步爲派遣政治委員、隨時監視、其餘各團營、連、均派有指導員、名爲施行政訓、實則侵奪權力、干涉一切、不論官佐士兵之一言一動、均受彼等之限制、稍違其意、即隨意加以罪名、濫行處罰、第二步爲抽調幹部赴軍區受訓、於途中要求各人均加入共黨、始則勸告、繼則強迫、倘稍一表示遲疑、立即曳入山拗中、加以殺害、統計本人所屬青年有爲之智識份子、因此慘遭不幸者、已達數十人之多、第三步是撤換爲附連副、於各部隊中安置爪牙、用以剝奪下級幹部之權利、第四步爲抽調士兵、強收武器、凡各部隊中之幹練士兵、及優良之武器、均分批調歸軍分區、使各部隊之實力、逐漸減消、總之、共黨對於異己者之排除、無所不用其極、其居心之殘忍、殊令人痛恨不已也。

問：共匪壓迫民衆之詳情若何？

答：共匪對於民衆之壓制與迫害、計劃周詳、無微不入、凡彼等勢力所及之處、均以捕殺漢奸爲藉口、將地方之士紳及智識階級、均監禁或殺害、隨即召收地方流氓、及市井無賴、付之以政治權力、名爲建立赤色政權、但究其實在、純係利用此等喪心病狂之徒、任意橫行、以便破壞社會組織及良善風俗、例如現在經濟制度、家庭關係、倫理觀念、男女界限、以及其他足以維持社會安寧之思想與習慣均在破壞之列、如此行之日久、則地方秩序、必全部紊亂、人民經濟、必全部破產、彼等即可乘此時機、徵集壯丁、發洩獸慾、實行共產。如一稍爲反抗者、立即予以活埋、甚至偶有數人相聚閒談、被彼等所見、即可加以圖謀不軌之罪名、嚴刑拷問、死而後已、使各村均陷於「偶語者死誹謗者誅」之恐怖狀態、一般人民之一言一動、均足招殺身之禍、倘有厭倦此地獄生活而悄然逃避者、一經彼等發覺、即將其所遺之財產充公、房屋則付之一炬、因之匪區人民、由此傾家蕩產、流離異鄉者甚多、此外尤有最可恨而又可笑者、倘彼等所欲殺之人、並無可殺之罪名、則硬指爲托派、即可處死刑、對智識階級如此、對一般人民亦如此、謂之爲毒蛇猛獸、信不誣也。

匪區人民

問：匪區內之人民生活若何？

答：關於匪區人民之政治生活、已如前述、現僅就物質生活、即吃飯問題言之、共匪對於物資之搜集、非常注意、在彼等之勢力圈內、幾將民間食糧搜刮淨盡、因之無處不發生糧荒、人民盡成餓殍、而共匪雖擁有過剩之食糧、竟不稍加救濟、例如去年冬季易縣大良崗附近各村之人民因食糧缺乏之日食草根樹皮、其啼飢號寒之慘狀、實令人目不忍覩、彼時共匪由各地徵集存儲之各種糧食、多如山積、本人受良心驅使、一再要求共匪、對附近人民酌量賑濟、不料彼等堅不允許、且力斥本人思想不正確、後經據理力爭、共匪自知理屈、乃惱羞成怒、擬將本人扣押、後由多人從中調解、始作罷論、言之殊爲痛心、再者匪區人民生活、雖如此困苦、但共匪對於彼等之壓制驅使、仍不稍行鬆懈、不論男女老少、每日均須站崗、下操、開會、尤其對於青年婦女、於下操時、更隨意侮辱、其亂態無行、殊有令人不忍言者、總之、凡共匪所至之處、人民生活、即如入於泥犁地獄、其慘苦非有人心者所能想像也。

問：共黨之內部情形若何？

答：關於共黨之內部組織、本人所見所聞者、與各地報紙披露之詳形、大致相同、無待贅述、惟關於共黨內部之權利階級、即操有權威及享受利益之份子、究爲何等人物、當非局外人所能洞悉、茲可約略言之、在共黨內部之權利階級、約分爲三、一爲在江西活動時之基本幹部、彼等尊之爲轉戰二萬里的先進同志、此等人、即二士兵、對於任何事件、均有發言權、對於生活上之享受、亦特別優厚、在部隊中動輒盛氣凌人、以開國功臣自居、二爲在陝北一帶收集之幹部、此等人享有之權利、較前者次之、然亦時常妄自尊大、氣燄逼人、無敢輕視者、三爲事變後在晉北招收之幹部、此等人對於權利之享受、亦甚優厚、惟不及前者而已、總之凡屬於此權利階級者、非但其本人目視甚高、即上級長官、遇事亦均曲予優容、橫加袒護、因之均可肆意妄爲、毫無忌憚、此外對於新收集之部隊、不問優劣、非但橫不發餉、且藉數調往前方、任其犧牲、毫不顧惜、此皆本人所身歷目覩者、是以敢於深信、凡屬地方武力、如一時不察、竟歸順共匪、其結果必行潰滅、無異於自尋死路也。

對和平抱負

問：部長對於和平反共建國之抱負、可見告否？

答：本人深知共黨之罪惡行爲、因而深信其爲世界人民之最大敵人、設若共黨不滅、不但中國永無和平之日、即全東亞、全世界、亦難達於天地明朗之境地、吾人爲中國本身計、爲東亞大局計、爲世界和平計、惟有與友邦親善提携共同努力、將共黨及其操縱之抗戰勢力、完全消滅、始能使人類獲得理想中之安寧幸福、而永息紛爭、本人依此信念、曾迭次印發傳單、勸告匪軍將士、從速覺悟、同時並以此激勵部下、堅定其和平反共之熱誠、本人爲一介武夫、且又率有此三千健兒、對於掃除共匪責無旁貸、以後惟有在友軍之領導下、在新政權之支配與萬惡之共匪、決死抗爭、任何艱苦犧牲、在所不計、此本人對和平反共建國之抱負也、尤以本人自率部歸順以後、多蒙附近各縣之父老兄弟關心愛護、又受友軍柳川部隊長、以及川原部隊長之提携指導、使本人得有參加反共建國之機會、此殊應特別感謝、而永矢不忘者、是以只須一息尚存、決當竭盡忠誠、爲建設東亞新秩序而努力、絕不辜負友軍及附近各縣父老對本人之期望也。

前列各點、爲趙將軍談話之概要、由記者隨時筆錄者、即此亦可見將軍思想行動之一班也、記者於執筆之餘、回憶將軍之雍容笑貌、不但激昂慷慨、抑且誠懇動人、處處表現燕趙健兒之英雄本色、殊令人欽佩不置、當此掃除興亞障礙之時、惟望將軍發揮武力、整飭所部、依據堅強而正確之信念、從事於討伐共匪、奠定治安、使冀北民衆早得合衽席其功在青史、當可預期也。

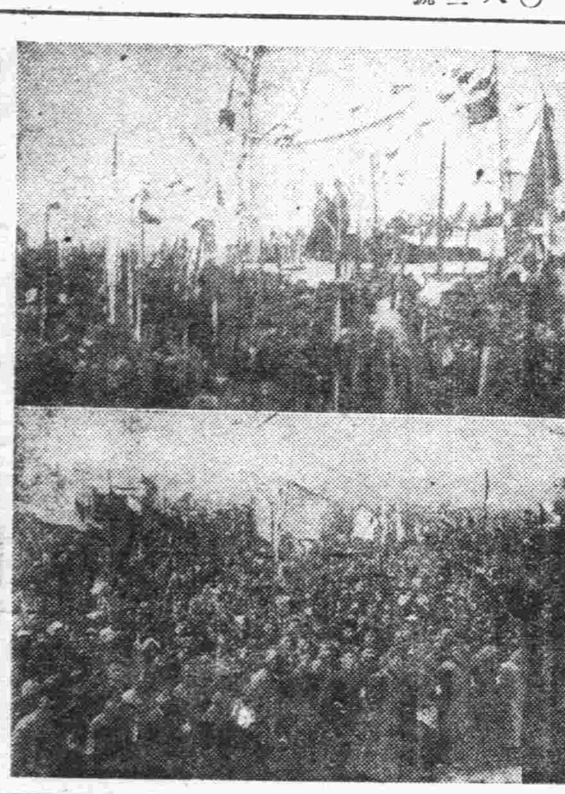

濮陽滑縣紅槍會 改稱人民自衞團

打倒八路軍之呼聲響徹於冀南平野。（圖爲大會情形）

協助日軍對抗冀南地區共產軍、當場打倒八路軍策動之濮陽滑縣紅槍會聯合大會、於十二日在濮陽縣南門鎮大舉行、改稱南門鎮地區人民自衞團、當時團員八萬人各持朱纓槍參加、

保定道署派員 視察徐安兩縣 有應行指示改正之處

保定通訊　保定道業經爲明瞭所屬各縣施政推進實況起見、曾迭次派員分赴各縣實地視察、並將應行改正之點令縣遵辦、茲聞日前又派科員葛毓璋視察徐水安新兩縣、現據該員事竣報告、關於上開兩縣、均有應行指示改正之處、計令安新縣者四點、（一）該縣因席業統制、以致地方物受重大影響、應妥爲整理、（二）該縣地方物產整理委員會、應遵章迅速成立、（三）該縣地多水渠、應妥擬改進水產計劃、以期利用自然增加生產、（四）該縣社教機關缺乏、應速籌設簡單之閱報講演等所、以重教育、令徐水縣者三點、（一）該縣苗圃事變後、歸南關小學暫時保管、本年既有收回計劃、應速辦理、（二）該縣倉廒、既已擇定地址、應即依照建設、以便積穀、（三）該縣看守所、並未分設、應遵上次指示從速添修、看守所以資疏通云。

永定河工程 下月開始

北京通訊　建設總署爲防範水患發生、故本年度對治水工事、竭其全力、縝密進行、其中對於永定河治水工程、因係作爲華北治水五年計劃之一要項、故進行頗爲積極、首決定先於盧溝橋設置大水門一座、以處理疏制永定河河水、以免下流各地被水之害、此項工程、擬爲龐大開工事之實施日期、即於下月開始云。

京古線巨匪王寶來 已率衆歸順
翻然覺悟協力興亞建設

北京通訊　北京鐵路局新通州警務段段長井原直美於去秋蒞任以來、對於沿線治安、竭力恢復、擬定剿撫兼施方策、數月以來、奉數討伐、不下數十次、一面注重愛路工作、深得民心、終因精誠感召、蟠踞京古線通州雙橋、數年之巨匪王寶來、乃翻然覺悟、率衆來歸、當爲之介紹於通縣軍憲當局、於三月十八日午後三時、假新通州車站、舉行歸順典禮、是日當地各機關、計到有○○部隊長、○○隊長、憲兵隊長、治安軍第五集團軍胡司令代表潘處長、大河原中佐顧問、通縣知事代表王警察所長等、路局方面計到有王副局長、警務處增田科長、監理所及工務處各段長等、連同愛護村民等、蹣跚踉蹌、不下三千餘名之多、於春風和暢、國旗飄揚之中、開始典禮、首由河原地站長致開會辭、繼由○○部隊長、○○隊長、憲兵隊長、先後訓示、均略謂諸君歸順、應澈底覺悟前非、感激官方寬大、嗣後必須絕對遵守信條、服從上官命令、保衞鄉村、成爲良好自衞團員、不得稍有滋擾民衆行爲、否則將來一經查覺、立即併科各罪、決不姑寬等語、復由鐵路局王副局長訓示云、人孰無過、過勿憚改、則可哭、諸君以前之事、譬如昨日死、今日以後、譬如今日生、嗣後應痛改前非、眞誠愛路、由小而大、由近及遠、保衞鄉村、協力政府、以固東亞建設之基、尤須對於皇軍之寬大、及村民之愛護、永存感激、而思有以報効、是所厚望也、最後由井原警務段長致詞、略謂諸君今日起、已成良民、殊爲可賀、此後必須自肅自衞、服從命令、遵守信條、藉以全力確保地方治安、對於八路軍及其政治工作員、嚴爲防範、不容一人潛入我界、方不負長官期待、及民衆渴望也。是日通縣新民會角田次長、警察所王龍光所長亦均有剴切訓示、名言讜論、美不勝收、午後五時三十分、於萬民歡呼萬歲聲中、散會、並於警務段中、設宴款待來賓、融洽交歡、洵極一時之盛云云。

名坤伶陸素娟 玉殞香港之消息到京
遺物存何處已成一謎

北京通訊　當年紫極一時之坤伶陸素娟、自於民國二十八年五月間、因家庭問題、遠走香港以後、此間即有人傳稱、陸已下嫁某武人者、亦有謂係偕同銀行界某巨子南去尋找生母者、亦有謂陸在香港附近一村落、於去年九月十九日晚十一時因患白喉症香消玉殞者、傳說紛紜、莫衷一是、以致此間一般陸迷之流、大爲慌張、尤其陸之假母陸師貴、更爲狼狽、蓋陸之離京南去、家庭問題雖爲原因之一、惟當時尙有一種在陸自身不易解決問題發生、問題內容、外間知而詳細者甚少、抽象言之、陸有熟客銀行界某巨子、用盡心計、擬納陸爲簉室、而陸則不願、某巨子一憤之下、擬將陸割愛某故軍閥之子、於是某夕發生強力威脅曲從之事故、陸雖爲風塵中人、但深感長此供人喜怒、必非長策、同時復悲身世堪憐、而有找尋親母之思、於是以進醫院靜養爲名、悄然離京南去、到上海後、復赴蘇州、結果不得要領、嗣又耗北返以後、終身問題、糾纏不息、乃決意赴香港、住居友人王某家中、去年秋間香港情勢緊張、陸遂移居香港附近一村落、詎意竟染患白喉症、求醫不及以二十小時之時間而告死去、該項消息、直至今年一月間始傳到北京、一般陸迷之流、痛惜自不待言而陸之假母陸師貴、則更懊喪、緣陸之南去、行前極守密秘、未使其假母知悉、俟其輾轉知悉、陸已遠走、追尋無法、惟陸之假母猶存萬一之想、以爲陸自幼時、即由其撫養、或許感情上不至如此決裂之絕、而陸行時、行裝甚簡、所有戲裝及家俱、完全寄存熟友家中、其價值闊在四萬餘金以上、今陸已死、則其遺物、究存於何處、陸之假母全然不知、換言之、陸之假母認爲損失太大、不勝憂急、另據傳稱、陸之戲裝、似有着落、謂某坤伶最近出靠、但陸之假母頃正倩託人情、轉詢某坤伶所著戲裝、購自何處、能否得有眉目、頗爲一般人認爲有趣問題、總而言之、陸素娟人亡物在、其予一般陸迷者及其假母所受刺激若何、陸在冥中有知、要亦不堪回憶也云。

濮陽縣知事 率屬剿游匪
斃匪二十五生擒八名

濮陽通訊　濮陽縣知事尹循泉於廿九年十二月十一日早七時率警團九十名在縣境關樓莊南、與共匪僞區長劉傳明、楊漢兩匪部發生激戰、尹知事奮不顧身、鼓勵部下、積極進攻、經三小時之久、將匪部完全擊潰、此役當場擊斃匪軍共二十五人、內有僞分隊長一名、並生擒八名、得獲步槍十二支、子彈三百六十五粒、全隊奏凱而歸云。

津中原公司 計劃復興
五月可完成一部

天津通訊　華北唯一大百貨商店津市中原公司、去歲不幸被火焚燒、七層大廈、付之一炬、損失達數百萬、該公司自被焚後、即由董事會計劃復興、自計劃復興費、已定爲六十萬元、至本年五月可完成一部、至七八月間、大體可恢復舊觀、至貨物之購買、亦在與關係當局商洽、一般推測、該公司約在八月左右可正式開業云。

陵縣實行 物資統制
發展合作社組織

陵縣通訊　本縣交通不便、物資運輸頗感困難、加以游匪沿途劫掠、商旅益形裹足、改造成奸商居奇牟利之機會、於是本縣合作社乘時成立、在新民會領導之下、已有相當成績、但對銷售石油、煤炭等物品、仍未能獲得合乎事業應有之結果、茲爲積極進行計、於日前假縣公署會議室、召開鄉村長座談會、研討強化旨趣、議定銷售辦法、今後決按各鄉村實行費程度、而配與各種日用物品、以期普及、至於外商人等、須申述理由及其用途、以此項辦法、不惟可以充裕民生、杜絕奸商居奇、尤足以隔絕匪區供給、加強滅共實效、誠於治安厚生、諸要政大有裨益、聞最近該縣即將食鹽、火柴、麵粉、石油、煤炭等物品、衡其消費程度、酌定需要數量、分配各鄉村云。

▲滋養軒廣告▼
滋養牛奶糖　各樣餅乾
滋養櫻花糖　西式糖菓
山東路一六九號　電話二、二四八三號

針灸醫士楊道眞
施以毫髮金針、刺肉不痛、出針不流血
專治中西醫藥無效一切疑難大症
診所青島觀象一路一號

陰虛肺癆多條生路
養陰調肺汁
心灰意冷罷手停醫未服此汁不算絕望
青島經理山東路廣東商店　青島台東三路德華藥房
藥房藥店均售　總發行上海靜安寺路興和里
日服四次可服十天
初患新咳一服養陰調肺汁連服一瓶日服四次必愈
經綿久咳三服養陰調肺汁連服三瓶日服四次必愈
初期肺癆一服養陰調肺汁連服一打日服四次必愈
三期肺癆二服養陰調肺汁連服二打日服四次必愈
安芬氏大醫生發明

凍瘡特效
如患凍瘡隨時以十字油半瓶於熱水中浸濕擦以十字冰塗患處
正十字油　正十字冰
內服　外搽　救急　治病
主治　霍亂抽筋　時疫急痧　中風中痰　肚痛　傷風感冒　紅白痢疾　昏迷不省　跌打腫傷　發熱發冷　頭暈目眩　風濕骨痛　凍瘡特效
廣藥肚痛藥房均發售　永泰十字油公司滬埠事處　上海山東路二二五號二樓
青島經理廣東商店電話2七一七九　至誠藥社　天合祥長春堂　膠東藥房　嶺南藥房　濟南明春堂　張麗子藥房　廣東商店　濰縣同豐　膠縣宏大

萬人油
M 541
駕其廉價害其療效
用本品能使肌膚異狀美麗
不但能防止面皰酒刺等發生
並能迅速治愈毒蟲之咬傷
刀傷乃美容
誠家庭必備
外科主治　刀傷跌傷咬傷　火傷燙傷凍瘡　頭暈目眩腰骨節痛　牙痛耳痛痔瘡出血　毒蟲咬傷疥癬各瘡　頑癬汗斑化粧潤膚　紅斑痱疹手足酸軟　胎毒潰爛毛孔殺菌　狐臊腋臭
內科主治　心氣肚痛　寒熱積疾　四時感冒　吐瀉飽胃　暴飲頭痛　胃腸各疾　時行瘟疫　消除百病　紋腸痧痛
上海環球公司

如斯之惱
亦俄然解消
正確的生髮頭水
養毛頭尼克
●強烈性之頭皮病、苦惱毛髮脫落者
●病後、產後毛髮稀薄欲恢復之人
●對苦惱之少禿無養論
欲望毛髮美之人務請使用爲要
於日本藥業界著名之三共株式會社研究室以一毛髮生物學多年之研究之結果、始發明成功、現代無論各務之專門醫師及美容術者、均皆歡迎愛用本品、且博得最大贊用好評。
頭垢不是件特別惹人注目的病、但頭髮若是稀了、漸次就入於禿頂狀態、所以、壯年太早脫髮、不論是男性或女性、假如毛根還未死、在其初期、應用「養毛頭尼克」而整爲疾病的救濟、定見功效的。
無價獻上　試用瓶　附說明書　請函索贈
總發賣處　東京室町　泰昌製藥株式會社
經銷處　全國之大百貨店及各地有名代理店

獨特創製新穎的科學新文具
萬年毛筆
風靡華北　光榮出品
特點　1 無取水研墨之煩　2 無硯臺墨盒之累　3 無穎脫管裂之弊
▲商人記賬用萬年毛筆…便於辦事
▲學生上課用萬年毛筆…便於抄寫
▲旅客出門用萬年毛筆…便於攜帶
發揚文具業的新精神　適應大時代的需要品
特種萬年毛筆今日隆重發售
使用方法如同鋼筆　空前成功
備此一枝到處方便
特種每枝祇售四元五角　十天以內來購九扣計算　甲種仍售二元五角
新出品　新態姿　人人需用
素負盛譽獨步羣倫
派拉蒙金筆
永遠保用　免費修理　謹防冒充
向以廉美出品同業無法競爭
價目一斑　新型派拉蒙金筆每枝十二元　特種派拉蒙特價每枝七元　甲種派拉蒙特價每枝五元　乙種派拉蒙特價每枝三元
行銷五年　改良五次（樞盡精美能事）
青島美利時分行　設北京路中華棧內

康勳臣創製內服花柳聖藥
花柳清血消毒丸
▲比注射效速　▲萬試萬靈　▲比打針安全　▲絕無流弊　▲花柳病勁敵　▲如果無效　▲清血藥神劑　▲願受罰
◎主治功效◎
專治男婦傳染各種花柳毒病發生軟硬下疳小便紅腫破爛魚口便毒楊梅潰爛刺痛毒火淋病毒串週身筋骨酸痛結毒歸內週身發起紅斑點以及老毒不清瘀毒不淨各種臟毒惡瘡等症曾經服藥無效或注射藥針不能除根者即服此丸立能開關竅行週身達四肢通五臟搜內毒化堅硬止疼痛無論新久毒症立從二便消出永不再犯
價目每盒國幣一元五角外埠函購加郵費四角八分
青島總代理　天津路新京藥房　天合德藥房　電話2三八六六　2六六〇九號
▲本埠代理山東路北京路長春堂▲黃島路福壽藥房▲膠州路芳林藥房▲湖南路至誠藥社▲東鎮菜市路中古藥房▲威海衛泰和堂▲四方子傑藥房▲外埠代理濟南張麗子▲博山瑞成祥▲濰縣安大藥▲高密朋記藥▲膠縣宏大藥社▲坊子振華齋▲煙台福昌號▲周村大街同興茂▲即墨城裏民衆藥房均代售

世界的獨特秘藥
京城都藥房淋藥
百貨店中一致稱讚
不効退欵
十年以上之慢性淋病帶下僅以二、三日或五、六日之內服定能除根　一日連服三次若不見効餘藥可照退現款　此爲本號規則決不食言（但只限十二元之藥）
●預防病（並不需保險套）事前若服用一次絕對不能招病
●事後　將本藥研成粉末塗抹局部之周圍能預防梅毒
淋病婦人病是亡國病　防惡子孫之繁殖破壞家庭之和平減少元氣體力心治爲妙！
▲本藥能預防絕對之聖藥特許暨許可製造本舖　京城府都藥房（太東町二七）
台灣會社　都藥房　華北各藥店均有
責任專賣所　井上誠昌堂　青島山東路一六一號　電話二二二三、二三〇七
金木盛大堂　青島館陶路二號　電話2五四四七、2四四五七
總經理批發　青島中山路五十號　萬康藥房
外國人亦有多數服用根治者層出！

世上是有眼睛的一千人　沒眼睛的一千人
爲什麼不知道這世界聞名的獨製祕藥！
現在淋病和婦人病的電擊的根治藥出現了
凡自紹介都藥房淋藥服用此藥仍無一日效者請向原購處取還　百千之價還不如服後效果一證！

新聲

稿約

自從本版稿件以趣味爲主、對再登啟稿約、歡迎千字內短稿、內容選凡、闘編萬象、舉凡散文小品、詩歌、小說、遊記、書札、軼聞、掌故、趣味短文、遊藝消息……等等無不歡迎刊載、敬希諸君注意!

生活的模型

樂辛

S:

現在、你爲生活所苦痛了、同時生活把你猿擾成一個患着極深之憂鬱病的人。

貧困是値得憂鬱的嗎?你當然會以爲我這樣疑問是太麻木的、至少你也會以爲我有些故意掩飾這種心理的本能活動。不然、你一定要痛恨我又要拿未來一點甜蜜的空想來希望來解嘲了。

未來能不能給現在憂鬱的心情一點安慰、却又是極沒有把握的、因爲在以往、你何會不抱了一個美麗的理想、而以現在使你憂鬱着時間作爲那時的一支美夢的核心?

因此、我們可以明白、能夠把我們牽引到現實的美滿的、並不是幾段抽象的時間、而是聯繫這些不同時間環境的一種生活實蹟。

在我的記憶中、你彷彿曾經有過一段很豪華很可觀的生活。有很多人圍攏在你身邊用着最自卑的言語向你諂媚求乞、也有着一群愛看光景的人躲在一角向你投着羨慕的眼光、更有一些自己不幸而又希望別人與自己淪於同一命運的人對你驚異、議論。這段生命路途中的一部繁華、連你自己也被眩惑了、你一點也不知道你能夠比別人幸福的原由所在。於是你從那時瞭解了所謂「運氣」、你是如何喜愛着好的「運氣」啊、「運氣」使你快樂、高傲、以至於執迷!

世間有誰能將「運氣」解釋得很恰當呢?它常像夜裏的一支焰火、悄悄地偎近一個人的身邊、抖顫地、默默地給人一宿溫暖、然而、當它要離開一個人往別處去時、卻又是靈捷得不及人們知覺、使消逝同一個看不見的角落裏去。

你現在正爲一支命運的黑翼所籠罩、所擁攏、你深深地感受到冷寞與空虛、當然、你是最痛苦悔恨不過的。

那天上午、當我坐在一支膀腳的椅子上、靜看着你們吃早飯、你從竹筐裏拿起一片雜入多量的豆皮渣的米餅時、你的眼睛裏是遮然的紅了、雖然你儘量巴着眼皮忍着那一滴將要落下的淚珠。又一次、你的兒子裏兒伸出一雙微微抖縮的小手向你討要一張角票買枝鉛筆時、你的圓睜的大眼睛、分明是被兒子的那副懇祈無邪的臉相給感撼了光來、除了羞慚自悔的神情、我再也尋不出他任何含有絲微不合理性之意義的心靈之顯露。

我不但了解你、而且也同情你、我知道你痛苦的根苗所在、同時、我也斷定你已經開始憧憬着過去那些幸福日子的重現、甚或更超越幾倍。

宇宙是廣濶的、和你同樣受着貧困之熬煎的人不知有多少、況且死在貧困的刑罰下的人、也正很多、多得無從計數。

「運氣」、是像一顆火炬在每個人的胸腔裏燃燒着、誰都有得到一個好的「運氣」的權利和機會、然而、「運氣」屬於誰呢?

渴望好「運氣」的人是太多了、但却未必每人都能夠獲得、不然、世間也就無所謂「運氣」之好惡了。

由於「運氣」之變幻無恆、遷移不居、我們知道它的魂體、根本就是脫胎於時間的一種難以把捉之物。

能夠把我們牽引到現實的美滿的、並不是幾段抽象的時間而是聯繫這些不同時間環境的一種生活實蹟、

那麼我希望你把你的生活實蹟鑄造成一條堅固的鋼鍊、牢固地聯繫起時間所積壓成的良好「運氣」、永久不再輕易鬆弛開去、

她感到空虛了

驛人

「被無數男人、踐踏夠了後、她就這樣年青青的便老了。沒有人會再去給她半點同情的安慰、我只覺得她是那樣的感到孤寂了」

——妳當認清楚一些、我們所以會墮落到這裏來、我們不能來怨恨任或一個人、那是我們的命運、只有一個相當的方子、即是來和命運爭鬥一下、既然同樣是一個女人、人家能作太太能被稱爲小姐、我們爲什麼必得來犧牲我們至貴的靈魂、獻給任或一個可怕的男子們去玩弄呢?

——忍耐一些吧、我只是希望妳能了解了妳自己、把眼光放淸一些、別忘記了妳也有爸爸和媽媽、及弟兄姊妹、爲什麼得不到來享受那快樂的份兒、而只是來裝着笑臉給人家去開心。不錯爲了吃飯我們只好這樣幹、假若妳覺得妳幹這個是應當的話說、那麼我們只好來任憑社會給濟場好了!

她們乎是曾受了我這些話的感動、當時她曾經給了我滿意的回答。

這話最低過去也有三個年頭了。那時的她、我想也曾是剛從鄉下來、可記得當時她許對我哭訴着她命運的不幸、還曾闖道她爹娘心恨的話。

我是屢屢的給了她安慰、滿好在最初她給了我滿足、她是接受了我的同情。

× × ×

——我們當知道我心固然是紅起來了、可是我們不應當認爲我們的紅是該驕傲的。再換句話來說、我們不但不當認爲我們的紅是當驕傲的、反倒認爲我們的紅是相當的可恥呢?

——紅更不算爲是我們的幸運、我想如果我們有好運的話說、也許不會來在這裡忍受這最可恥的生活。

——妳當了解妳的立場、我們不是在上的太太和小姐、對一切現實我們只有來謙卑自己、我們不當樂意聽人們的奉承、因爲只有我們受奉承是最下賤的事情。

——在這裏面我們只可以來敷衍環境、我們不當以驕矜的舉止來對現環境感到滿足、物質的引誘能征服了妳 大的意志、能武斷了妳一切會感到哀感的嚴傾。

這話是在我第一次見到她的時候有一個月所說的。在那時我見到她已經有些意志灑脫了

那時她燙了最高貴的飛機頭、曾穿了有近乎二寸的高跟、薄薄的紗衫幾乎都隱露出了肉體上的美的曲綫。

她變了、她對我是陌生了。這次對我的談話從揣測中找覺到她是厭受厭倦了。

我當原諒她、她是太過於忙了。她幾乎都沒有半點來休息的時候。

並且我還聽到朋友告訴我、她每天往往都能掙到相當可觀的一筆錢。

她是當代的一顆最光亮的紅星了。

× × ×

相隔又約一個月我去找她、聽她已經嫁人了。嫁給的是一個當代的紳士。

× × ×

——既嫁了人、當然這是相當好的歸宿、我希望妳的眼光並不會錯。

——如果妳不會望着前途覺得不定就曾光明的話說、請妳不要忘說了我們的友誼、我希望將來我還會給妳幫助。

已經又是經過了一月、在公園的一角我遇到了她、她雖然已經有了太太的風度、但在我來看、她的面孔中已經透露出了憔悴。

她會告訴過我。她丈夫是一個很和氣的男子、大太太是一個已經有兩個男孩子的女人。對她的感情在表面上還倒過得去。

由事實上、我已經猜到了她是個似失掉了快樂的女人、在友誼的生疏上我知道她對我是在完全撒着謊。

倫促間我們便分手了。

× × ×

有一天我是醉了。

孤寂、單調……我覺得一切都是空虛了。

正在馬路的一面、我吸着辣味的香煙、踟躕、無目的的我向前走着。

突然、

「老威!」

我朦朧的回過頭、我覺得眼前一切是黑糊的、我睜大了眼睛:

「哦?」

我沒有再說什麼、我只感到是太奇怪了。

「你還認得我?」

「是的、我還沒有忘記。」

「爲什麼呢?」

「因爲妳是我最關心的一個女子!」

如是我和她靠近了肩膀、依然無目的在向前走着。

「快三年了!」

「也許還沒有三年、可是日子是覺得很長的。」

「你近來是很得好了!」

「好嗎?」我只有略微的嘆息了下:「妳們結婚後該快樂點吧?」

「快樂嗎?」我偷看到她眼中所含有的淚水:「也許同樣像你樣的!感到孤寂吧!」

她是這樣的說。

在片刻的寂靜中、我們又走進了一個酒館。

「你見到我有些變嗎?」

她是這樣的來問我。

有了燈的光、我見到她面孔的灰黃、已經給了她過去現象的表露。

「來、我們先爲我們的重會乾一杯!」

她沒有客禮、我們碰了碰杯子、她便一口乾完了一杯啤酒。

「是在那年春天的公園裏……」

「是的、我還沒有忘記。」

……」

在她又乾完第二杯的時候?」

「我覺到男子的利害了!」

「唔、」我只有這樣的來聽下去:「你是說妳已經和他離婚了。」

「也許是的。」這時她已流出了淚。

「在那年的春天、我已經見到了妳內心的空虛!」

「我是知道的、但、我不當來對你撒着謊!」

「你放心我是會原諒你的。」

「在我聽到你說:「如果妳不覺得妳前途不定就會光明的話說、請妳不要忘記了咱們的友誼、我希望我將來還會來幫助你!」的話、我的心幾乎要碎了!」她一面在大口的喝着酒:「但是、就從那時起我們已經決裂了、但我不願告訴任或一個人、因爲我感覺到那是太使人羞的一件事。」

「那也許不算是羞恥的事、我想、只有在受着人們的奉承的時候、才算是最大的羞恥!」

在我還想再說下去的時候、她幾乎要哭下去了、我不願再使她傷悲、我只有停下去。

「請你 不要再說 下去吧!」

「妳能告訴我關於妳們的事情嗎?」

「沒有什麼不可以、不過、我覺得說出來是會引起我流淚的!」

停了會兒。

「他遺棄了我、沒給我半絲代價、從離開了他、我受着很多人的批評、受着窮、再幹我的犧牲生活沒人喜歡我、是………」

「妳還想幹?」

「爲了生活」但是也沒有人來同情我、他們都說我是老

她酒喝得愈法猛了。

「再怎樣呢?」

「老了?是老了!我是這樣年青青的便老了!」

她突然又瘋狂了樣的來對着我:

「你看、我是老了嗎?」

「我想是不會的、因爲妳還年青。」

我看着她的面孔、她只是默默的笑了。

「我想我們當小喝一點酒。」

「不、今天我們當儘力的多喝一些!」

舉起了杯子、她又乾了一大杯。

在我攙扶着她的醉了的身子走出酒店時、她是仍然這樣的和我說:

「年青青的我便老了!」

「妳感到內心的空虛了吧?」我又問她。

「也許是的、我感到空虛了!沒有人再同情我、我只有覺到環境的孤寂了。」

「不的、我還給你同情、只要你還記得我所對你談過的話說。」

在我回家的時候、我依然還可憐這個曾經被無數男子所踐踏夠了的女人、她現在是感到了空虛。

年青青的她便老了!

已經是春天了

張佩然

大地、已經是春天了。
可是我的心境、
依然像冬天似的
灰暗、陰沈。

× × ×

花草萌芽了、
雁也哀哀的北歸、
我渴望的人呐!
您幾時回來?
失望、焦燥
憤瀰、煩悶
構成我內心的苦痛、
是我墮落的原因
阿!在將來——
想不到我會有
一個多麼不幸的結局、
雖然大地已經是春天了。

星期日

述唐

今天我總得在十點左右才能起床、雖然我輾轉在床上不能安靜的再睡下去、可是我願意躺在尙有餘溫的被窩間、朦朧着眼睛、細想着過去得意時的事、它能給我比實地更興奮更幸福的溫暖、所以我一直躺到有朋友大聲叫我的時候、不得已才放下那些麻醉的幻想、離開那些甜蜜的夢鄉、起來做我每天起床後必須的工作。

當然、在我這平淡的生活裏、找不到一樣能使我精神上愉快的消遣、所以身旁總是伴着無聊的滋味、這並不能說我是過分的呻吟。

眞巧、今天幸我比往日起得早一點、一位陌生的女客、在工友面前探聽着我的名字、我的心裏有些個跳、我只知她該給我帶來的是吉是凶我經過許多時間的躊躇、這時正好工友已指給她我的房門、我就大胆的迎了出去。

「您!您就是××先生」

「阿!有事?我就是。」

她那樣的驚奇、

「對的、您有事麼?」雖然我在問着她、可是我不敢把他讓進屋裏、第一個問題我顧慮到室內的皮氣不佳、第二我不能勝任談話的人才、尤其她還是個女性、所以我寧願對她失禮。

「沒有事、不過冒昧拜訪而已、」她說話時那樣的流利大方、眞使我心情不安起來。

「謝……謝、實在……不敢當」說話時連我自己都覺好笑。

「××先生、您允許在您屋裏坐一會麼?」她說完話眼睛直巴巴的看着我、面孔上現出來微微的笑容、她或者正笑我的舉動有些異常吧!

「可以的、可以……不過……」我沒有理由辯白下去。

「那末、那末就請屋裏坐吧!」然後她毫不猶豫的走進屋裏去。

「貴姓?我還沒有請教呢」

「我麼!也許您還記得、我姓陳、在北京我和您認識的只見過一面、所以您就把我忘了、那時、也在這春天裏、是一個清和的早晨、太陽剛剛掛在天邊的一角、您還記得!一個頑皮的孩子、拿着一把沙土、扔在您的臉上、當時您並沒有惱怒、我的心有些感憾起來、我勇敢的跑到您的面前、給您道歉、「不要緊」說完您像很滿足的就走了、這時正好我一個同學也走在這、她告訴了我、你們倆人的事、她說她做了您一生不可赦免的罪人、當時我想再把您叫回來、可是她把我拉住了、或者她過度悲傷的原故、說話時她有些哽咽、現在我到這裏來、也是她告訴我的地址、這一次我到×局做點小事來的青島、以後還多請您幫助指導、並且她還求我代問您好呢!」

「是的、我、我還記得起來、那正是三年前的一個春天我和她不是因了感情上的破裂、也並非找到她有負義的地方、可是禮教淘染着她的環境、她的父母、命令式的就把她送到有錢人的家做了姨太太、或者她還沒完全忘掉了我、她偷偷的寫一封信寄給我、安慰安慰我這顆不完整的心、可是這樣並不能彌補我過去失意的創傷呵!陳小姐!到青島幾天了?」說完我茫然了、我勉強的鎭定着。

「對不起、我不應該把這些事再來告訴您、使您悲傷、這次我想來求您做我個嚮導、我昨天到的、因爲這裏的地理很不熟、」她想使我忘去過去的事、可是過去的事印在我的心坎裏太深刻了、唯恐在我這一生的記憶中、成了永遠不可湮滅的遺恨了。

「可以、陳小姐、請您不要怪我今天的失禮呵!」我答應了她、然後我請她到一個吃飯的處所去。

太陽已高高的懸在太空了、青島正午的氣候、熱得幾乎使你忘了這是初春、我這茫然的步伐、跟隨着她那興奮的口留調子、走進嘈雜的市街。

無聊的、煩惱的星期日它沒給我帶來一次快樂。

先秦三大思想　墨子論(十一)

尾池義雄著　洪穆譯

更說、「順天意者義政也、反天意者力政也、然義政者、將奈何哉、子墨子言曰、處大國不攻小國、處大家不纂小家、強者不劫弱、貴者不傲賤、多詐者不欺愚、此必上利於天、中利於鬼、下利於人、三利無所不利、故舉天下美名加之、謂之聖王、力政者則與此異、言非此、行反此、猶倖馳也、……三不利無所利、故舉天下惡名加之、謂之暴王、」如斯、墨子主張天意之可畏、告世人必須順天意。

主張天意可畏、儒教亦然;此乃所謂三代聖王之道者同一觀念也。同時、相信天命當是支配着人類社會之一點、是古代政府觀念發達途上人類所共通的觀念形態、在宗敎的支配權、向握在王者手裡的時期、畏天的觀念反映到政治上、此亦歷史發展的某一階段上所免不了的事。畏天不只是儒墨。老子、莊子、都有這種觀念、所以他們也講天道、把它看做至極力、絕對智。這可以說是上世人的共通思想。把它表現到政治上去、是爲倫理把它表現到信仰上去、則爲宗敎。中國在上代、是祭政一致的國家。其信仰並不是宗敎化而是政治化的表現出來;所以政治是偏傾於倫理的、所謂政正也、主張道德的支配、君主勿論怎樣採取强暴的榨取制度、嘴裏也總是講道德說仁義、也總是廂裏有道。講道者、即是思想家、所以不直接放民、而專勸導君主、正是應付這種國情的必然性的辦法。墨子所以和孔子一樣、以君主爲目標來立言、正是受着這種流行的支配。

白衣現相起沈疴

懺因居士

翟居士文選於民國十四年任職東三省鹽運使時、其母在籍患足疾、自夏徂秋、纏綿數月、西醫診斷爲腎臟炎、勢甚危險、居士牽於職守、未能回省視、倉皇無措、閱觀音靈異記、知白衣觀音咒靈驗異常、因率全眷在觀音前發願朝夕虔誦並施送靈異記、及了凡四訓各五百卷、默求佑護、此夏歷七月十四日事也、嗣得家書、知母病日見痊可、居士於中秋節後回里省親、其母告云、七月中旬某夜、痛正難忍、忽見堂中來一白衣人、身驅甚大、走入室內、時電燈猶未滅也、驚懼而呼、家人畢至、倏已不見、是夜足奇癢、翌晨腫消大半、浹旬餘、即步履如常矣、叢翟太夫人夜見白衣之時、正其子在營口署中發願誦經之期、精誠所動、大士卽現身於其家、翟太夫人以七十高年、病延數月、得此意外奇效、不日而愈、豈非感應道交、靈佛加被之所致歟、此翟居士自述以告人者、並以此記述、附刊於靈異記後、以堅世人信仰云、按翟居士弘法利生、蒞繫勦外、爲母病而竭誠祈禱、孝心所發、宜乎被大士特殊之感應也。

啟事

二月份「新聲」及「週刊」兩版稿費現已結算淸楚、賜稿諸君、請於本月二十四日至二十六日、每日上午十時至下午五時攜帶賜稿時所蓋印鑑、親到本社會計課領取、過期不發、外埠由郵遞寄、如刊登大名有所錯誤時、尙希立即來函聲明、茲將賜稿諸君芳名錄次:

本市:

自繼、YH、常人、本立、長白道人、童魚、悍子、張玲、梅影、逸君、生丁、張魄、紅珠、林玉亭、道生、金戈、芒艾、許仁、程正、鑑光、邵義、吳內、尹大、吉士、F、蘊玉、牛世良、景波、醜漢、柳徵、若濛、陳羅、鋼、松如、麗東、孟宇、羅春、羅稚子、寶之、樂辛、倉庚、王惠、樊珠、述唐、陶軻、曾紹綱、岑稚子、燈花、中原、白雁、陳毓華、胡然、伊人、增宏、文、

外埠:

狂夢、舟木、火野、修文、楚眉、

資本金 壹千八百萬圓　　公積金 壹千壹百七拾萬圓

武田長兵衛商店 股份有限公司

製藥興亞

沿革　本公司初係個人經營之和漢藥鋪、由始祖長兵衛公創業於一百五十八年前即西曆一七八三年四月、傳至四世、始由漢藥業而改業西藥及今五世(即當今社長)、更於一九二五年由個人商店而組成資本金五百參拾萬圓之股份有限公司、及後於一九三一年、一九三四年、一九三五年、一九三七年又連續增資四次、業務益見擴大、垂至今日、資本金已達壹千八百萬圓、公積金壹千壹百七拾萬圓、專門經營藥品事業。

總行　地址在日本藥業中心地點之大阪道修町、內有營業人員八百名之譜

製藥廠　總廠在大阪市東淀川區、分廠在大阪市神崎川、兵庫縣池田及朝鮮仁川、製造局方各種藥料特効新藥及工業用化學用藥品。

研究部　本公司之研究部在副社長武田博士統率指導之下、共有醫學博士藥學博士醫學士藥學士理學士等八十餘員、分任各種研究、除發明創製新製劑以外、並從事於舊有製劑之改良。

天津辦事處　本公司爲華北顧客便利起見、曾於一九三八年三月在天津旭街設立辦事處一所、擔任聯絡及宣傳上之事務、最近且已備存現貨、兼事營業、不久又將就地設立工廠、積極進行、以資發展、敬希賜顧爲幸。

各地辦事處　本公司在北京、青島、張家口、漢口、廣東、大連、新京、巴塔維亞、盤谷、馬尼剌俱有辦事處。

奉天及上海之武田事業　奉天及上海兩處、當初僅各設辦事處一所、今因該兩處之業務特別發達、如下項所記、已將奉天辦事處改組爲滿洲武田藥品股份有限公司、上海辦事處改組爲武田藥品股份有限公司、資本金與總行分離、會計獨立、且各自設藥廠、製造一部分之武田藥品。

武田直系公司　武田之直系公司、共有左記七處、會計獨立、各公司之地址及資本金如下。

武田化學藥品股份有限公司	資本 參百五拾萬圓	地址 尼崎市萬田
武田榮養化學股份有限公司	資本 壹百萬圓	地址 大阪市東淀川區堀上通
武田白土工業股份有限公司	資本 壹百萬圓	地址 大阪市東區道修町
知加耐利栽植股份有限公司	資本 六十萬荷蘭盾	地址 爪哇
(註) 即武田經營之規那農園		
滿洲武田藥品股份有限公司	資本 參百萬圓	地址 奉天市大和區春日町
武田藥品股份有限公司	資本 五拾萬圓	地址 上海福州路一二五號
武田化成股份有限公司	資本 九百萬圓	地址 大阪市東區道修町

以上各直系公司之資本金、合計日金壹千八百萬圓荷蘭金六拾萬盾(一盾現合日金貳圓貳拾餘錢)是故武田系之資力、若連總行及直系公司統共計之、約爲日本金四千九百萬圓。

武田關聯公司　本公司與神戶衛生實驗所、帝國社臟器藥研究所、阪大微生物病研究會、柳澤藥品商會等四公司互相關聯、該四公司之所有出品、統歸本公司一家發售。

武田出品　在一般人所習知者、爲胃病新藥諸餌妙散、淋病內服藥伊斯拉文、補血强壯藥保利他民、理腸消化藥表飛鳴、婦科藥婀閥好萌、男性荷爾萌 英男兒萌等劑、此外在醫藥界上之享有盛譽者、尙有維他康復、藥地儂、米太寶靈、新斯必、撲疾兒、巴苦諾恩等壹百數十種

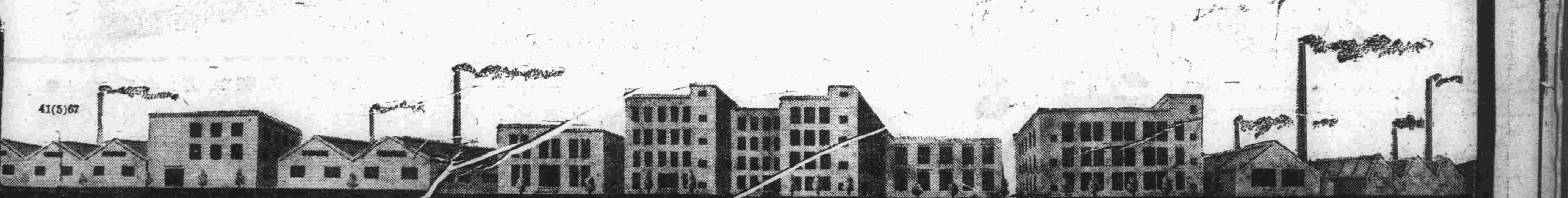

41(5)67

太陽與人生

是生物界生活的淵原　與人生有莫大的關切

中華

生育於暗處之植物、形態萎縮、葉色蒼白、人類亦猶是也、不受日光則亦難生存、此種日光對於生活之關係、可以試驗而證明之、試於半明半暗之玻璃箱中放入蚊類、則蚊類即聚集於透明之部、蚊之所以好光者、即因光與生活至有關係也。

人體之物質代謝、因日光之影響而增進、其最主要之現象即爲呼吸、呼吸時將由肺排出之炭酸量以一定裝置計算之而測定其物質代謝之度、即知身受日光之際所增之量特著、此外多受日光者、其物質代謝亦復如是、例如毛髮所受日光之照射愈少、則其發育愈減、彼禿髮之原因固有種種、而戴帽實爲一大原因焉、他若血液之性狀及血球之類、亦均與常受日光與否有關係、吾人常曝日光則皮膚着色、其理由因血液受光線刺戟而集中於皮面、如此局部皮膚內既多血液流灌、則自有多量之血色素沈着其間、其結果皮膚遂着色矣。

光線之源爲太陽、苟無太陽、則地上萬物皆無能自發光者、雖有擁有之類能自發光、然比諸太陽、發光度固至微弱、故宇宙間能保藏一切生活的刺戟者、惟有日光耳、此種刺戟之根本非溫熱也、乃日光中所含之其他光線也。今以三稜鏡屈折日光而分解之、可見日光爲各色光線所合成、而各光線又各異其性質、其中僅赤色光線司溫熱、而紫色光線則對於生物之生活機能富有興奮作用、故在學問上前者名曰物理的光線、後者曰化學的光線、不特此也、最近且知日光中除此等有色光線外、尚有無色光線、位於紫色光線之次位、最有強度之化學的作用、因名之曰紫外光線、今日對於病人或體質虛弱者所行之日光浴、即應用日光與其活力深達內臟之治療法也。

如上所述、則氣候對於健康之影響、與日光之照射量至有關係、當可了然矣。

日光對於氣候尚有其他作用、即日光之照射能使土地乾燥是也、佳良之氣候最要條件、即日光常射、雨量適宜、而土質之乾燥亦有關焉。

此外日光尚有一種偉大之作用、即殺滅微生物之特異作用是也、霍亂、傷寒等之病原細菌、遇日光數小時即死、即病原菌中生活力最強之結核菌、苟欲日光直射、不出數小時亦即死滅、欲使屋內病原菌不能生存、則衛生上需當格外注意使各部分日光均能射入、此家屋衛生之要點也、此外人體受傷時、將其新鮮之創口曝晒日中、則化膿者殊少、其結核性皮膚潰瘍、且可以強度之日光照射而治愈、此種日光療法所以是偉大之作用者、因其中含有中學的光線即紫色線及紫外線故也、據學者之實驗、知高山及沙漠地方、日光殺菌時間較諸平原都會速三四倍、蓋高山沙漠之空氣、乾燥而清潔、而日光之透射亦強、至於低地、則日光之透射爲霧所妨、故也、然則多雲陰鬱之冬季、多有疾病及死亡、不亦宜乎。

日光照射時最可厭者厥爲塵埃、其塵埃受日光之強烈殺菌作用、其中所含之生活病原菌已甚減少、然仍有害衛生者、乃因吸入或嚥下之塵埃、能刺戟粘膜故也、故在塵埃較多之南方、宜有適宜之降雨、方與衛生有益、蓋時降驟雨、而又富於日光之氣候、固最理想之氣候也。

衛生答問

本報醫藥顧問林子聖大夫主答
住址冠縣路五十八號華北醫院

楊名馨君問：鄙人十九歲、男性未婚、於去年夏間、面部遍生乞疸、色紅如米粒大、擠破有膿狀物出現、經日自消、請問此爲何病何藥可治、祈賜答爲盼。

答：此係粉刺病、用擠壓出其白脂後、每日塗布白濟劑可治。

夏秋琛君問：鄙人男性、三十二歲、身體素弱、數年來、因缺乏運動機會、以致食後消化不良、大便乾燥、百病叢生、現在心跳、胃部有氣常作響、食後胸悶、小腹膨脹、請問此爲何病何藥可治、應如何療養、祈賜答爲盼。

答：本病應屬神經性消化不良症、可試過養化美片、並宜就診察、療養方法宜多運動、食物以宜消化者爲要。

蕭山君問：鄙人半年前發覺左眼昏花、視力薄弱、在眼科醫院治療數月、現在視力仍不如右眼、報載哈力巴亦能治眼、不知與鄙人是否相符、祈賜答爲盼。

答：所患者爲營養不良性眼病、可內服魚肝油、哈力巴亦極有用也。

鍾栗權君問：鄙人男性年二十五歲、一月前手指起一物如黃豆大、不動不痛不癢、略覺發痛、作事稍不便、請問此爲何病、何藥可治、祈賜答爲盼。

答：本病宜就醫診察、應以手術割治較佳也。

牛中奎君問：鄙人年十七歲、男性、因犯手淫、現雖戒除、但每星期遺精一次、曾注射英男兩一打無效、再包皮過長是否能用手術除去、祈賜答爲盼。

答：遺精每星期一次、似無大害、此外若能將過長包皮割除、遺精當可全愈。

李淑娥女士問：鄙人女性二十五歲、已婚、身體無病、近三年來面部生許多黑色斑點、日漸增多、甚不雅觀、雖良人未嘗懷嫌、而總覺自愧形穢、且女子以容貌爲重、勢必治去方可、請問此症何藥可治、祈分神賜答爲盼。

答：本病可試用二氧化輕容液擦洗之可治。

社會服務

蜜蜂的種類和生活狀態

花仲

蜜蜂、我們都知道它能夠釀蜜、能夠螫人、然而、它的種類很多、它的形狀大約都是體圓、背上的顏色現黃、全身生着叢密黑毛、在山野中的種類、有營巢在土中的、叫做土蜂、有營巢在朽樹上的、叫做木蜂、還有營巢在山上巖縫中的、叫做山蜂、並且它們也都能夠釀蜜、蜜的滋味也很甜、大約有五六十個組成一群、最多者也不過一二百個左右、在我們家中所養的蜜蜂、是和山野中的不一樣、雖然說是都是同類、或是它的變種、然而家中所飼養的、因爲性情的溫馴近人、非至萬不得已的時候、從來不肯輕易的螫人、並且有的千萬個組成一群、隨人的居住而從事工作、關於它的種族、可分下列的幾種：

一、德義志蜜蜂　又有叫作北地蜂、產於中歐羅巴、體色比較平常的蜂略黑、所以又叫作黑蜜蜂、但是它的性情暴烈易怒、而工作很勤。

二、意大利蜜蜂　產在意大利、瑞士各地、又名阿爾卑斯蜜蜂、體色黑而有濃黃色條紋、舌很長、最容易吸收花蜜、王蜂腹部黃色而尾部黑色、大抵性情都很溫和、工作也很勤勞、所以釀蜜頗多、並且又善於防禦外敵的侵襲。

三、埃及蜜蜂　產在埃及、阿剌伯等地、在我國蜜蜂、亦屬於此種、體質的大小不過如德義的蜜蜂三分之二、然而產蜜的數量、實不亞於它們、腹黃色、毛白。

四、非洲蜜蜂　產非洲各地、按它們的形狀看來、像是黑蜜蜂的變種、體小毛黑、性極溫馴、而產蜜又很多。

五、日本蜜蜂　產日本內地、它的形狀好像是埃及蜜蜂的變種、體小腹色灰黑、環節有黃色的輪紋。

蜜蜂的生活、無論是什麼種類、都是集成一大群、在這一大群裡面、又分爲三種不同性的蜂、叫作蜂的三性、就是：王蜂、雄蜂和職蜂、這三種蜂、在這一群之中、都有它自己所應負的職務、並且還都能勤勞守職、如果我們仔細觀察它們、規則的嚴整、秩序的整齊、恐怕是人世的一切、大概都不能比上了吧！

王蜂、又叫作蜂王、或是女王、在一群之中、只有一個、關於雌性、擔任爲全群產卵和指揮一切監督工作的職責、除此以外、則一無所能、所以是蜂族的君主、然它的體質強弱和存亡、實在與全群的盛衰和興亡、體色黑褐色、而很肥大、並富有光澤、從腹部以下、則作爲茶色、兩翼短小、不適於飛翔、雖然在蜜除去分封之時候以外、從不用之、生存期、普通三四年、有時亦至七八年、生理構造最特異的地方、就是體中有貯精囊、和發育最完全的卵巢、所以一生之中、縱使與雄蜂交配一次、但是亦能夠產卵不絕、謀全群的繁殖、所以一群之中、除去蜂王以外、其餘的均不能產卵、或者是叫作蜂群之母。

職蜂又叫作工蜂、亦屬於雌性、因爲生殖器官、發育不很完全、所以不能夠產卵在全群之中、除去蜂王和少許雄蜂以外五全群都屬於此種、常人所見到的、和所指爲蜜蜂者、都屬於此種、一群中的數目多至數萬以上、身體在三性中最小、有貯蜜囊、後足上有貯粉器、生存期四五十日或至七八個月、每天工作很勤勞、凡是全群工作、爲維持巢中秩序、造蜜、採花粉蜜、分泌蜜蠟哺育幼蜂、抵抗外敵等等工作、都歸其負責、每天的動作、全群分隊擔任、此仆彼起、但終不歇息、體亦生有毒、但是不得已的時候、從不輕用、假如一經螫敵、毒就留在敵人體中、可是自已的身上、不能夠再生長出來。

雄蜂、又名黑蜂、在全群之中、祗是此種爲雄性、在每年春季的時候、蜂群繁殖、雄蜂即隨之生長出來、軀幹較蜂王小而肥大、全身有細黑毛蔽遮、飛的時候發出一種鈍音、專供與蜂王交匹、所以終日蟄伏巢中食蜜、但是、有時候飛至巢外、因爲沒有採蜜與粉的器官、不能工作所以人都叫它遊蜂、一群中、大約有七八十至百餘個、到了深秋、蜂王受精完後、這些雄蜂、即被職蜂所刺殺驅之巢外。

每個蜂王產卵以後、卵經過三日而孵化、變成白色的幼蟲、在這時、職蜂就不斷的哺乳食物、加意的撫養、幼蟲發育時候、大概蜂王和職蜂須八日、雄蜂須九日、此時職蜂、將其封閉一穴中、讓其自然變化、在變成蜂以後、自已就破封出來、從卵由蜂王體中產出後、蜂王須十六日、職蜂二十一日。雄蜂二十四日、蜂王成蜂以後、除一次出巢爲受精外、從此以後、即始終留居巢中、從事產卵、非至分封或是遷巢、決不外出一步。

蜜蜂飛行的速度　曾有人研究過、平均每四十秒鐘飛行一里云。

針灸原理

國醫夏雨蒼

外感六淫、內傷七情、以致生理之狀態、異乎尋常、是之謂病、病之現於局部者、或麻或木、或紅或白、或寒或熱、或硬或軟、或腫或不腫、或疼或不疼、現於全身者、或在表或在裏、或虛或實、或寒或熱、或惡寒、或惡熱、或熱極似寒、或寒極似熱、或往來寒熱、或潮熱、或夜熱、或盜汗、或自汗、或惡風、或不惡風、或腫脹、或枯燥、或肥胖、或瘦弱、或半身不遂、或肌膚不仁、或四肢痙攣、或精神痴呆、是必有一處或數處之不通焉、不通則病突、病之證狀、千變萬化、總不越乎急性與慢性二種、急性者屬乎陽、慢性者屬乎陰、屬乎陰者、非血液不充、即血寒而凝、血液不充者、灸之則充血、充血則轉陽、轉陽則易愈、血寒而凝者、灸之則寒開、寒開則愈矣、灸之原理、固彰彰然在人耳目也、至於針之原理、究何如乎、病有因毒而致者、能解之乎、有由菌而生者、能滅之乎、曰、非若此也、經云、精神內守、病安從來、蓋言強壯之人、本身之抗毒素自能勝病、雖有病菌之侵、病毒之入、亦不能害之也、苟有一處或數處之不通、則本身之抗毒素亦不得通、對於所病之處、即失其功用矣、針而通之、使之復能施展其能力、則病即愈也、故又曰、五奪不可泄、八大將絕不可刺、蓋此時病者氣血大衰、已十分缺乏、而毒菌則甚猖獗、雖針之無益也、不惟針之無益、雖用大量之消毒滅菌藥、恐亦無益也、雖然針而通之之義、將何以證之乎、曰、與藥理同、自有病者之自覺證之、茲不贅、或曰、針之時效時不效者何也、曰、亦與藥理同、必須認病清、尋穴眞、辨氣確、手法當、四者缺一、即不效矣、或生微效、亦決不能根治也、何者、蓋治病必先識病、苟認病不清、則不知病在何所、屬於何經、是陰是陽、將何所施治乎、此認病不清、所以不能生效也、認病既清、則知病在何經、當於何經尋穴、針下方能直達病所、然人之強弱黑白、肥瘦長短、尺寸各有不同。苟尋穴不眞、又焉能生效、若下針之後、行針之時、辨氣又爲至要之事、辨氣之法、曰緊、曰綿、曰虛、曰盾濇曰吸、曰滑、曰濇、曰軟、曰微、曰無力、曰細緊、曰純虛、俱宜聚精會神、而詳辨之、否則虛實不知、邪正不辨、補瀉混用、迎隨妄施、豈惟無效、而虛虛實實之禍、在所難免、曾見江湖市醫、下針之後、或橫陳一榻、大過其阿芙蓉癮、或酒食爭逐、大講其江湖之話、一若其針自能辨氣、自能行氣也者、其又烏知辨氣行針之學理爲何如乎、如此而欲收效、豈不難哉、至於手法、則有切、搖、退、動、進、循、攝、努、搓、彈、盤、捫、按、提、等十四法、又有青龍擺尾、白虎搖頭、蒼龜探穴、赤鳳迎源、龍虎交戰、龍虎升騰、子午搗臼、燒山火、透天涼、陽中隱陰、陰中隱陽、抽添法、調氣法、進氣法、納氣法、留氣法、等十六法、俱各有其用途、茲無暇詳論、凡欲以針起沉疴者、自應熟練應能盡治病活人之責也、若夫一刺即已、或置而不顧、村婦老嫗、類能爲之、豈得謂之醫術乎、豈有學理可言乎。

職業介紹

焦君、二四歲、男性、蓬萊縣人、紗廠、舊私塾、希望工廠職員、五十元以上(二一八)高君、二三歲、男性、本市人、鐵路中校卒業、希望不拘、五十元以上(二一九)徐女士、二一歲、女性、即墨、初中一年、希望職員、四十元以上(二二〇)翟君、二九歲、館陶縣、省立職業校卒業、希望敎師銀行員、四十元以上(二二一)、劉君、四四歲、男性、益都縣、實益學館卒業、希望不拘、不拘、(二二二)呂君、二六、男性、萊蕪縣、第二師範卒業、希望敎職行政、五十元以上、(二二三)王女士、二六歲、女性、萊蕪縣縣立師範卒業、希望敎職員、五十元以上(二二四)蒲君、三五歲、男性、永城縣、商、讀書五六年、希望工役或商店、二十元以上(二二五)劉女士、一九歲、女性、棲霞、第六聯合中校卒業、希望官商、四十元以上(二二六)、趙君十七歲)男性、諸城縣、日語三等、日語學校五年、希望會社、三十元以上(二二七)。(本市太平路新民會職業介紹處、電二三三八五五。)

徵求人才

招請日語日文翻譯一位、年齡二三至三五、男性、月薪六〇元至八〇元。

花柳毒病◇唯一靈藥

搜毒清血丸

△功能勝過藥針十倍▽

此藥發明多年功效奇大神速專治各種花柳新久毒病串入筋骨小便破爛下疳魚口或多年餘毒未清打針未愈者請速服此藥確保除根勝過藥針十倍定價每盒一元二角加料二元四角外埠函購另加費四角八分

△保無復發斷嗣之虞▽

青島總經理處　太和春老藥房　小港關後金鄉路二十一號
山東路長春堂　北京路長春堂　山西路長春堂

鳴謝國醫張百效大夫

鄙人年四十二歲於二十年前突患痰喘日益加重每當喘之劇烈呼吸停滯幾至昏厥不思飲食[illegible]之苦幾令無法形容雖經中西醫士百方調治亦藥不投緣卒無效果於二十九年十月間經友人介紹名醫張百效大夫診治服藥僅六十劑豁然全愈現時身體康健足證先生醫學淵博對於治療痰喘肺病確有萬分把握而鄙人[illegible]根除深感先生再生之德[illegible]
先生診例　門診一元上午十時起至十二時止　出診五元下午三時起至六時止
寓所市公署旁觀海一路十二號
青島海濱[illegible]李寶山啓

服過一次即知其中好處

新吉福德祿

戒煙聖藥

新吉福德祿是濟世之妙品、解救苦海中同胞之唯一良劑、研究於去歲始告成功……一切慢性中毒等症……[illegible]
濟南總經理張豐子藥房　總批發處北京同仁製藥社

小孩瘦弱　須服　宏興鷓鴣菜

鷓鴣菜能補兒童身體　兼有開胃除病之效　瘦弱者服之轉爲肥壯
青島北京路山東路　天合益大藥房經理

照常吸烟　見烟自煩　三日見效　十天斷癮

精神戒煙

▲廣告欺人▲天誅地滅▲限期戒絕▲保無痛苦

本品已經呈請中央禁煙委員會及衛生署化驗准予戒鴉片紅丸白麵等癮毫不痛苦工作照常[illegible]以斷癮者已達數萬人謝函盈尺敢以歷史事實保證其功效如有懷疑向親友中探問究竟每盒一元七角中號四元一角五大號七元六角五分十天足以斷癮〇上海貴州路[illegible]口濟倉大藥房總發行
青島總經理　北京路天合益藥房　電話二一、三八六六號　濟南張豐子藥房　膠縣宏大藥社

◇增加身體的健康◇增加夫妻的愛情◇增加兒女的生育

海狗强腎丸

此丸用最正海狗腎、配以珍貴藥料製成、確有固本扶元之功、反弱爲強之效、初次試用、即覺精神舒暢、胃口頓開、再服自然精力增加、血氣充足、腎部堅強耐久而戰不[illegible]、任事均可裕如、爲第一滋補奇品、誠衛生之至寶、廣嗣之金丹也。
治先天不足後天失調[illegible]、治勞思過度心腎不交、治酒色過多精神衰弱、治青年早婚元陽不固、治[illegible]、治命門火衰夜多小便
定價大瓶三元　小瓶一元五角(廣東慎芝堂出品)
加五送貨(凡購一瓶加送[illegible]、買一打送半打[illegible])
青島山東路二七九　電話二[illegible]　廣東藥品商店總經理　山東路福成祥代理
北京路天合益藥房(電話三三八六六號)　天津[illegible]東大藥房(電話二六六〇九號)　北京路[illegible]

新六〇六

新洒爾佛散

Neosalvarsan

神將之記載。詳見於說部。其本領之偉大。人間所絕覯。舉世凶頑。莫能逃其手。治梅毒神藥「新六〇六」即「新洒爾佛散」聲名冠宇內。其功力之神奇。天下無倫比。全球梅毒。雖以避其鋒。神將與神藥後先映暉。足以並垂不朽矣。

「新六〇六」「新洒爾佛散」爲德國首創梅毒神效劑。雖贋誣假冒之品。充斥市場。惟正式醫師見之。即能識辨眞僞。故病家就醫打針時。務希認明瓶盒上之獅牌標記。庶不致誤。本品除功效神速外。亦爲最安全之梅毒注射劑。

認明獅牌　庶不致誤

瓶盒上所刊之獅牌即質真效確安全無弊之保障

備有說明書「梅毒一夕談」可向上海江西路一三八號
拜耳藥品公司或天津特別二區華安街謙信洋行免費索取

烏利龍

Uleron

BAYER

最新白濁內服特效劑。亦即創製「六〇六」藥廠之新發明。用治白濁功效準確。數日即可全愈。「烏利龍」遵法服用。毫無弊害。他種類似劑則流弊殊多。故一般病家無不樂用「烏利龍」也。

各種赤白砂糖 銷路仍沉悶 妥交寥寥不易開展

本報特訊　本市各種紅白砂糖市、近中銷路狀況、仍未見其好轉、情況仍委靡不振、雖期貨二十二日之各種砂糖、雖未見跌落、然銷下依然寥寥、境況呆滯沉悶、返升不易、茲誌妥交價格如下、

蓆包宇字白糖	八十四元
蘿包亨字白糖	八十一元五
蓆包離字　糖	八十四元
蓆包宇字白糖	八十四元
蓆包爭字白糖	八十四元
蓆包離字白糖	八十四元
蓆包赤　糖	七十四元
蓆包本港青糖	六十五元
蓆包本港冰青糖	七十元
蓆包台青　糖	六十五元
廿四號粗砂糖	八十二元
廿二號粗砂糖	八十元
A字箱冰糖	四十六元

津市場助成公司 下月初旬成立 全部股款業經收齊

天津通訊　天津市場助成股份有限公司、股本已規定爲五十萬元、刻在積極籌備中、已誌本報、茲悉頃爲更利進行籌備、業經公推劉靜山爲籌備委員長、焦世卿、屈秀章、邸玉堂、孫決如等爲籌備委員、已開始正式籌備、並進行向實業總署呈請立案、全部股款、已於十八日由金城銀行收齊、計米業十七萬元、雜糧十七萬元、斗店六萬元、錢業五萬元、三津三千元、福昇公司五千元、譯豐公司五千元、乾鮮果公會五千元、劉靜山一萬五千元、邸玉堂一萬元、至正式創立日期、原定於本月內、惟以手續趕備不及、乃延至下月初旬云

價格上漲、生活程度因此高昂、百業工資亦屢次增加、成衣職工聯合會、爲謀會員維持營業計、將成衣手工價規高、業行規定、業已呈請核准、前日通知各商、即日起按照新規定價目承做。

各種紙張 銷下平庸

本報特訊　本市近來各種紙張市交易、因市場內各種貨物不思開展、乃難貨銷下不振之影響、故非惟開展不易、且極爲沈悶呆滯、二十二日之各種紙張銷路、依然平平、茲誌妥價如下、一七K大板紙四百五十元、一七K大板紙四百四十五元、一七K大板紙四百四十元、二五金鼎大板紙四百七十五元、一三令新聞紙四百八十元、一六令新聞紙五百四十元、東洋報紙五十五元、西洋大件報紙三十元、西洋小件報紙三十一元、加色廠黃紙四十七元、加色表黃紙四十八元、六五裕盛茂大廣紙六十三元、六五裕記大廣紙六十元、六五百吉止大廣紙六十三元、乾盛京稿紙七十三元、乾盛元書紙七十元、二拍字毛太紙六十八元、龍昇紙二十八元、損昇紙二十一元八角八寸尖紙二十一元五角、原方稿紙二十七元五角、改方稿紙二十五元、十刀二百張大京放紙七十元、九刀小京放紙五十五元、九刀三百張大京放紙八十元。

津農具肥料 銷下均暢

天津通訊　去年津市物價頗爲軒昂、土產市氣亦極昏利、各地多屬農民、俱一致獲得大利、今春雜物價跌落而受損失、但多屬於客商、農民並未蒙受打擊、蓋以其所得之土產早已售諸客商、土產售出後之利害、俱歸諸於客商、而與農民無關矣、刻間已屆仲春、轉瞬暮春、天時日漸暖和、農民漸屆繁忙之頃、各地農民以鑑於去年秋後土產之豐厚、市價之軒輊、得利甚大、恐以爲今年仍可期望、兼以去年俱有較豐厚之農資、對於今年之農事、更爲心氣蓬勃、因而紛紛購置優良農具、俾資便利農事、擴閏各地農村所需要之農具及一切肥料、俱大量購進、故當此百業蕭條之今日、惟農具與肥料則頗暢銷、市中存貨稍不供少求多之局面、由是足以窺知今年農村之活動、及農事之發展、較去年更爲興奮云。

津市當局嚴禁 挖補聯銀券 鞏固國幣之流通信用

天津通訊　中國聯合準備銀行總行、鑒於近日市面竟有專門收買破爛舊券、而挖取完整之鈔票、用以補足、持到行方兌換技術奸巧、希圖取利、損及該行信用、實屬有犯法律、妨害幣制、茲爲迅速制止起見、特檢具該行收兌舊券辦法、函請財務總署查照、轉知各地方警察局、公告取締、嚴加誥誡、以杜奸究、而重幣政、津市公署准財政總署來咨前因、當於昨日照錄原附辦法、布告市民一體遵知、茲誌布告原文如下、

一佈告原文一

爲布告事、案准財務總署會字第一四〇號咨開、准中國聯合準備銀行總行函開、查本行發行各券、爲政府制定之國幣、安定通貨、調劑金融、利商便民、關係至鉅、爲顧念持券人利益起見、對於本券因流通日久、或遇意外之情形、磨蝕污損、不便通用時持券人得隨時來行、請換新幣本行按照定章、予以收兌、如係故意損傷挖貼張補等券、一概拒絕、不予兌換、乃近日市面竟有專門收買破爛舊券、而挖取完整之券、以補足之、持以來行兌換、技術奸巧、希圖取利、有碍本行信用、實屬干觸法律、「按」妨害幣制、故意損壞國家貨幣刑法定有明文」、用特檢具本行收兌破舊券辦法一件、即請查照、轉知各地方警察局、公告取締、嚴加誥誡、並將本行收兌破舊券辦法一併附列、俾衆週知、等由、並附收兌破損圓角分券辦法一件到署、查該行函稱各節、本關損壞國家貨幣、自應嚴加取締、相應抄附原辦法一份、咨請貴署查照、轉飭警察局公告取締、以杜奸究、而重幣政、相應咨達、即希查照辦理見復爲荷、等因、准此、除分令警察局外、合行照錄原附辦法、布告、體週知、此布、

照錄中國聯合準備銀行收兌破損圓角分券辦法、

一收兌辦法一

甲、收兌破損圓券辦法、民國二十九年四月十八日改訂

第一條、凡破損之券所存留身適足四分之三或四分之三以上者、

第二條、發行日久雖經污爛黨焦而文字花紋等均可辨認者、

第三條、凡券雖已分裂多片而聯合尙屬無缺並可辨認者（以上之券、照全數兌換之、

第四條、凡破損之券或經或橫或斜損去半幅而存留之券身適足四分之二或四分之二以上者、以上之券、照半數兌換之、

第五條、凡券已破裂券身不足四分之二者、

第六條、凡故意毀損挖補塗改及撕去正背兩面之任何一面者、

第七條、凡經火燒水浸油漬傳染不能辨認眞僞者、

第八條、凡以樣本改造希圖混者、

第九條、凡以數張破裂之券拼湊而成者、以上之券不予兌換、

乙、收兌破損角分券辦法、民國二十九年四月十九日改訂

第一條、凡破損之券所存留券身適足四分之三或四分之三以上者、

第二條、發行日久雖經污爛黨焦而文字花紋等均可辨認者、以上之券、照全數兌換之、

第三條、凡破損之券存留不足四分之三者、

第四條、凡故意毀損挖補塗改及撕去正背兩面之任何一面者、

第五條、凡經火燒水浸油漬傳染不能辨認眞僞者、

第六條、凡以樣本改造、希圖混者、以上之券不予兌換。

石門棉產改進會 決擴充指導機關

石門通訊　在華北棉花改良增產上、佔有重要地步之華北棉產改進會石門辦事處、其民國三十年度事業計劃、決擴充指導機構、除已設四分辦事處外、將於新城、寶城、晉縣、東鹿四地設置辦事處、並使技術員駐節各縣、與農事試驗場協力本年度、將對各地分配一百八十萬斤優良種子、與棉作地之擴張進行、又本年度將鑿井一千四百眼、以爲水利設施、使春耕資金、借入手續簡易化、而低利借與之、並斡旋生產品之販賣等、俾積極籌謀棉花之改良增產、此外並將於收穫期、自九月中旬至下旬、舉行棉作品評會、以期對棉農指導獎勵之萬全云

蒙疆經濟訪日團 定下月東渡 往返日程約一個月

張家口通訊　東亞經濟懇談會蒙疆本部、爲使經濟界鉅子、蒙疆實業認識日本現在概況、以備蒙疆經濟起見、特主催第二次蒙疆經濟視察團、推定團員十二人、茲聞該團已定於下月九日由張家口出發、行程如下、四月九日由張家口乘車出發、十五日到達日本東京、參拜明治神宮、靖國神社、赴東亞經濟懇談會招待宴、視察理化學研究所、東寶攝影所、森永製果鶴見工場、日產自動車子安工廠、陸軍製絨場、東京日日新聞社、及其天文館等處、二十日離東京、至名古屋、赴中京地方委員會之招待、視察日本陶器株式會社、日本車輛株式會社、二十二日至大津、視察人造絲石山工場、次日至京都視察西陣織家內工廠、同日午後至大阪、視察三共製藥株式會社、日本紡織塚目工廠、鐘淵紡織淀川工場、赴近畿地方委員會招待會、二十九日至廣島、視察東洋機械株式會社、赴中國四國地方委員會招待會、五月一日至下關、視察八幡製鐵所、赴九州地方委員會招待會、三日至別府、四日解散、五月八日返張市云。

北京棉布 轉趨大落

北京通訊　北京棉布行市、一致轉趨大落、每疋有二三元不等、其原因係近來受匯水上漲影響、各業市場之交易異趨不振、銀根亦呈緊縮、所有能代國粹性之貨物、價格無不疲軟、棉布又爲國粹品中之一、持有者多欲賣出、進方不肯問津、吐納兩方各走一途、交易已不振、行市則不易上升、至於門市售價、春日正是銷路暢旺時期、行市雖然下落、而多數商人、只知爲利是圖、依然不肯低減、據某布商云、若按行市下落、各布更換號碼、殊費手續、手續雖再較繁、亦增加售價、行市若漲、門市不高也、如此之剝削市民、已成刻版文章、茲將行市列下：

市布類

12磅大五福市布	四〇、二〇
12磅龍門市布	四〇、〇〇
12磅陽光市布	四〇、五〇
12磅市藥局市布	四〇、〇〇
12磅陽鶴牌市布	三九、五〇
12磅彩球牌市布	三九、五〇
12磅鶴鹿牌市布	三九、七〇
12磅砲車牌市布	三九、七〇
12磅龍門牌市布	三九、五〇
40玉雙魚牌市布	三九、〇〇

粗布類

16磅九龍粗布	五八、五〇
16磅三紅粗布	五八、五〇
16磅三燕粗布	五七、〇〇
16磅雙鶴粗布	五六、〇〇
16磅三星粗布	五八、〇〇

細斜類

40碼干雙魚細斜	三九、〇八
40碼陽鶴牌細斜	三九、五〇
40碼五星牌細斜	三九、五〇
40碼三星版細斜	四〇、〇〇
40碼小五福細斜	四一、五〇
40碼雙鳳牡丹細	四〇、〇〇
40碼人面牌細斜	三九、五〇
40碼花鳥牌細斜	三九、八〇
40碼大五福細斜	四〇、五〇

粗斜類

40碼虎星牌粗斜	五一、〇〇
40碼五元寶粗斜	五二、〇〇
40碼四平蓮粗斜	五〇、〇〇
40碼三兒牌粗斜	五一、〇〇
40碼雞頭鷹粗斜	五一、〇〇

華北電電公司 益都設分局 商店按裝極爲踴躍

益都通訊　自事變後、本縣所有商用電話、因種種不便關係故、一律除銷、因商情關要以消息靈通、需要者一但廢除、實感不便、但各商戶實無力能得可復置之、華北電信電話公司、現來益設分局、轉託本縣城裡車站兩商會、勸告各商家欲置電話者、速爲登記、近來登記者異常踴躍、聞所有一切按裝等費、甚爲便宜、現正進行修置電桿、架設電線、急急工作中、聞不數日、即可按裝完備、照前通話云。

京新民會 獎勵養蜂

北京通訊　新民會中央總會以發揮養蜂之特性、對於農家經濟之安定及社會衛生上之極重要物資、均有很大貢獻、該會有鑑於此、爲應各地方需要、決於旋轉蜂之購入及貸與、並指定地方、爲集團之獎勵及指導

海外市況

（三月二十二日）

△美國向各國匯兌

美英	四〇三又二分之一
美華	五、四八
美日	二三、四七
三個月期貨	
美英	不立
美法	不立

△美國向歐大陸匯兌

美德	四〇、〇五
美法	二、三二
美蘭	不立
美日	不立

△印度棉花

平果爾	
三月	一四一又二分之一
五月	一四〇又四分之三
七月	一四二又二分之一
阿姆拉	
三月	一七七、〇
五月	一七六、〇
五月	一七八、〇
白露去	
四、五月	一三四、〇
七、八月	一二九、〇

△英國向各國匯兌

英美	四〇二、五〇
英法	不
英荷	
英德	

△英國向東洋匯兌

上海	三又十六分之七
孟買	一六又三分之一
香港	一三又三分之一
新嘉坡	二四又一六分之三
日本	一二又二分之一
巴達比亞	七、五八
西貢	一二又四分之三

△紐約棉花 新約定

五月	一〇、七八
七月	一〇、七四
十月	一〇、六三
十二月	一〇、六三
一月	一〇、六一
三月	一〇、五九
現貨	一一、一一

東亞電氣通訊 業務協定簽字

大連通訊　前由中日滿通信事業當事人間、研究之東亞電氣通信業務協定、本年一月底已在東京妥結簽字、該協定將從來之電報通話制度中一部、加以改正、改正條項定四月一日施行、其要點如下、（一）從來稱爲日滿電報、滿華電報、日華通話者、改稱爲東亞電報、東亞通話、（一）從來電報制度中、一般認爲不合理之電費章程、廢止如下、（甲）時間外電報、（乙）夜間投遞電報、（丙）（丁）翌晨投遞電報（戊）收信人支付附簽投遞費電報（己）指定投遞時日電報、（庚）局交電報、（辛）預約新聞電報、（壬）船舶廣播電報（癸）向船舶拍收之無線新聞電報、又時間外電報廢止、結果於處理電報時間外發信之電報、（除新聞及無線電報作爲快電而受理之）於東亞通話增添指名通話制度、通話時數計算、最初三分爲一次、過三分每一分爲一次云。

世界風雲日緊

滬美國金票 交易額減低

上海通訊　滬市錢兌業同業公會主辦之錢兌業交換所、設於四川路六一號四樓、該業準備庫內聯合辦公、昨據該所某君云、本所自去年十月間成立以來、辦理同業美金交換工作、甚爲繁忙、因彼時各錢莊兌號買賣美票、熱烈異常、即每月收進之手續費、足敷交換所一切開支、但如近二月間、所收入僅及開支總額三分之一、尤足充分表示美金票買賣之減退、現同業以本所設立、頗可增進會員福利、故自遷址後、即將本所工作加以調整、美鈔進出、每百元各取手續費五分、並據該所發表近四月來同業交換美金票總額報告云、二十九年十一月份同業交換總額爲三百三十一萬元、十二月份爲三百三十萬元、三十年一月份爲一百六十四萬九千九百元、二月份爲一百四十五萬四千七百元、依據上列報告、上月交換數、確較前減至。

津雜粮平靜

天津通訊　津市雜糧市況、昨日仍保持平靜成交則以玉米稍多、計沙河玉米一七元三五、北河白玉米一六元四、御河老吉豆二二元七玉米一六元二、琉璃河一六元二五、奉北玉米一四元七、安南玉米一五元四、關外紅糧一五元五、小米一八元二、宣化新吉豆二四元三五、徐州小豆二二元九、宣化老吉豆二四元四。

荷蘭銀行

【續昨】

自一九二八年至三四年中、荷蘭銀行每日平均放款額、茲列表如次：（單位千荷蘭盾）

項別	一九二八—二九年	一九二九—三〇年	一九三〇—三一年	一九三一—三二年	一九三二—三三年	一九三三—三四年
普通放款	八八、〇三六	七三、七五〇	五七、六四四	五七、四二九	四八、一八〇	三六、八四一
往來透支放款	一〇、七五二	二四、四七七	三三、七四七	四四、八八七	三六、一一一	三五、三一四
對政府放款	七、〇七九	七、五四一	四、九一九	一、二六三	八五三	二、一六七
共計	一〇五、八六七	一〇五、七六八	九六、三一〇	一〇三、五七五	八五、一四四	七四、三二二

因調理之餘信標而貸與荷屬東印度政府之款不包括在內。

荷蘭銀行各種放款利率、多年以來、較低而少有變動、雖在一九二九年供給證券投機所用之信用、需要甚殷、以致全世界之利率俱高至異乎常態之際、該行亦尚能維持其百分之五、五之貼現率而此時英格蘭銀行及紐約聯邦準備銀行之貼現率、則均已不得已而高至百分之六、五及百分之六矣。

其對國內票據貼現所定之利率通稱爲貼現率、惟對於期票之貼現率則另有規定、此項利率、恆較票據利率高百分之〇、五、以證券交易所內開拍之證券作抵之抵押放款、其利率恒較高於期票利率、荷蘭對於以外國證券作抵之放款、自一八六五年十二月爲阻止外國證券投機之滋長、曾另用一種較以本國證券作抵高出百分之〇、五之利率惟該行一九二九年三月二十五日已將其廢止、因阿姆斯特丹證券交易所內所買賣充爲放款擔保品之外國證券、該行僅能接受其極少額、是其事已無意義、自可不復需要、在金融緊迫期中、往來透支放款利率、每較普通放款利率高出百分之一、惟在金融弛緩之際、則與普通放款利率相等、茲將該行自一九二六至三四年間之平均利率列表於後。

	項別	一九二六—二七年	一九二八—二九年	一九二九—三〇年	一九三一—三二年	一九三二—三三年	一九三三—三四年
貼現率	票據	五、五〇%	四、五二%	四、九六%	三、五七%	三、五二%	二、八七%
	期票	四、〇〇	五、〇二	五、四六	三、〇七	三、〇二	三、三七
放款利率	以本國證券作抵者	四、〇八	五、〇二	五、四七	三、三一	三、〇五	三、三七
	以外國證券作抵者	四、五八	五、五一	五、四七	三、三一	三、〇五	三、三七
	以貨物作抵者	四、〇〇	五、〇二	五、四七	三、三一	三、〇五	三、三七
	以金銀作抵者	四、〇〇	五、〇二	五、四七	三、三一	三、〇五	三、三七
	往來透支放款	五、〇八	六、〇二	六、一八	三、三一	三、〇五	三、三七

荷蘭銀行雖收受各界同業、及政府之往來存款、惟此二項存款、爲數殊少、其存款總額、僅平均常不達四千萬福祿令、僅兩倍於該行之資本、以視其他國家僅各界存款一項、有時即達四十四倍於其資本之數、誠有霄壤之差矣、且荷蘭各普通銀行又不必在荷蘭銀行內繳存準備金而僅有少額存款、彼等俱將流動資金從事於一個月期之放款、蓋如此更屬有利可圖也、該行對於此項存款、均不給息、故其存款額之激增、即係表示各銀行及各界餘資已乏利用之途、並係反映各商業銀行愼防不測之戒備、一九三一年七月因歐陸銀行恐慌致其同業往來存款一躍長微增、一九三三年一月時其數曾達三萬萬福祿令、該年中始終在三萬萬與二萬萬福祿令之間、至一九三四年四月忽降至一萬萬福祿令以下、（惟在一九三四年十月又增至二萬萬福祿令焉。（完）

春日氣候惡劣 肺癆患者步入危險時期 速服良藥保養可以痊愈

季節雖劣——尚有恢復健康之餘地

大地的回轉，瞬息之間，美滿暢快的春日又降臨到了人間，這是多麼一個快樂的季節，可是患着肺病的人，卻到了他的難關。

凡是患肺癆或吐血的人，無論是尚未痊愈的，或是已竟痊愈，到了春天，都感覺到可怕，因爲春天的氣候惡劣，而適宜於病菌的繁殖，而不適宜於人體的天然抵養，故未愈者，必漸加重，痊愈者，亦恐有復發之可能。

的確春日的大地，經過嚴多的寒冷，猛然遇到很溫暖的太陽來直射，地面受了太陽的熱，一定蒸發出一種水蒸汽，隨着空氣上昇，患肺病的人，遇到水蒸汽太濃厚時，定受到相當的影響，病勢必定加重的。

常常遇到患肺病的朋友，據他們說：「好是好啦！如果今年春天再不犯，就算好了。」更有人說：「我得的這冤孽病，眞討厭死人了，嗳！好過的年，難過的春啊！」由於以上看來，「春」是肺病患者的，一個危險的季節。

春日在肺病患者，雖然是一個危險季節，但是在這個時期裏，如果服用補血清肺營養素製劑的藥品，使血液之內，白血球增進，以侵食結核菌，更發揮其營養作用，使體內營養成分增加，而達到健康目的地。

現在適宜於季節的藥品，只有若素，因爲若素是營養素製劑，含有許多營養成分，及無機鹽類，營養成分，可以使身體健康，無機鹽類，有補血作用，故服用若素，乃是肺病的根本療法，猶如釜底抽薪，最爲合理。若素更含有大量酵素，服用可以加强胃腸機能，促進消化能力，除去若素供濟之營養外，再攝取食物中之天然營養素，故服若素不止肺病可以斷根，其恢復健康效力，亦特別宏大。

若素除治療最危險之肺病外，更能治療胃腸病，食慾不振，消化不良，便秘，慢性下痢，虛弱，神經衰弱，婦女血虧，產後乳汁缺乏，小兒便秘，及一切營養不良所致之病症，服用都有特別功效，且藥性和平，四時均可服用，男女老幼咸宜，孕婦服用尤佳。（奉）

戀愛例症 就是說當你正在戀愛的期間，常常要有一種照例的現象；那就是吃不下飯去，患着這樣病症的人，雖然說並不見得痛苦，但是長久了，身體和精神要受到很大的影響。

青年肺病 常常是由於胃腸病影響而來，因爲胃腸有病身體各部得不到食物內的營養成分，身體的抵抗能力缺乏，很容易被結核菌傳染，因此治療也應該從胃腸方面着手，先有了好的胃腸，才能獲得食物中的營養成分。

妊娠病 和小兒病根本就是胃腸病，妊娠婦有强健之胃腸絕對不會有什麼惡心嘔吐的痛苦，小孩子有好的食慾，自然不會有什麼病症，所以妊娠婦和小孩都應該注意到飲食方面

徵文

服用「若素」諸君公鑒：一、諸君服用「若素」後，效果究竟如何？請勿以客氣語句，直言將服後狀態及發覺作用，如何，是否於病症上有效，功效能力如何，並將玉照一同寄下，文字通順，效驗確實者徵有贈品，來函請寄北京東單新開路若素製藥公司。

謀求一生的幸福 首應注意胃腸

有好胃腸吃飯問題解決了 有好胃腸百病不能侵襲你

吃不下飯 和吃得下飯而不消化的人，是世界上最痛苦的，有的眼看着山珍海味，不能下咽；有的不論吃過多麼美味的食品，食後也反胃要嘔吐，或膨脹難過，前者是食慾不振，後者是消化不良，都是胃腸的病症可以引起胃腸病，同時更有多少種病症是由胃腸病而引起的，這是多麼可怕的現象啊！

春色惱人 的時候，你會感到一切的景色，都在誘引着你，使你感到生活的空虛，煩惱叢生，於是胃腸方面受到影響，而吃不下飯去了。

睡不着覺 的人，倒在床上顚來倒去，胡思亂想，愈是想睡愈睡不着，痛苦萬分，這是消化不良，腸內宿糞發出毒素刺激神經所致，並且睡眠不足也能引起食慾不振。

心情鬱悶 這種現象，顯明的原因或許是由於生活方面，或許是由於心情方面感到不快，其實最容易使你對什麼不滿或不快那是因爲食慾不振或消化不良而起的反應，如果以前沒有這種現象的話，那也許要因此而引起胃腸病

胃腸聖藥 若素是人類寶貴的藥品，所有關於胃腸的病症，都可以面面具到，不論什麼青春關容易犯的病症和小兒，姙娠婦以及老年人的病症，有絕對的效力治療和預防，服用時並且沒有痛苦，身邊携帶常常服用，可以保護健康，絕無副作用和習慣性。

若素效力宏大，藥價低廉，小瓶能服用一星期，中瓶三百片能服用二十五日，大瓶一千片能服用三個月，各地的藥房都有代賣，中國若素製藥公司在北京東單新開路

[illegible]

我將是個長壽翁

相信若素可以助我

濟南市西門外三號李大成感謝

若素公司台鑒：啓者敝人服務社會，用腦過多，致以波及身心漸現脆弱，物腐蟲生，百病雜出，中西各藥服遍，迄無效果，心中戚戚，只盼扁鵲復生，幸聞口碑稱道，又一友薦君閱貴公司若素月報，內容豐富，驚爲聖藥，試服一瓶，即覺轉危，再服之原態恢復，繼而常服，非但腦力增强，而體格漸壯，長久服之，長壽翁必屬敝人矣，生再手柄非若素耶讚之而何，前途幸福，非若素所賜，而何憾激之情已溢於言表，提筆獻醜，爲若素壽其他對於身心種種收獲毛椎之下，難以盡述，略表寸忱，以便刊登，並請將貴公司若素月刊，按月源源賜下是爲至盼，勿忙潦草，尙乞原諒，專此順頌財祺

鼠瘡瘰癧 **乾坤瘰癧丸**

蓋凡鼠瘡瘰癧一症、患者甚多、每以難治不治[illegible]人均視爲最難醫治之疾也、敝藥房醫師有鑒及此、特[illegible]配此丸、確有十分特效、按此症之發起、多由身體虛弱、消化不良、以致肝氣不舒、[illegible]或因急怒、氣串結成、疙瘩生在頸項耳前耳後、日久見大、潰爛流水、以及各種瘰癧疙瘩、不論已破未破、急服此丸、輕者一盒、痊愈、重者三盒、除根永不再犯、每盒十二付洋五元、三盒十二元五角

馳名全球 淋濁專藥 **蚨淋敵** 五淋白濁 一盒保好

此藥早已名馳全球、爲治淋病之唯一靈藥、已經服用立驗、殺菌消毒、利尿、鎮痛、癒淋非常迅速、且保永遠斷根、凡曾經遍服中西藥品無效、或雖有效而不能除根者、請服本藥、立見特效、無論何種淋病及婦女白帶等症、莫不豁然而愈、功效奇偉、萬試萬靈、每盒實洋三元（外埠函購寄費四角八分）

青島金鄉路太和存經售

小兒聖藥 **李琴圃福幼餅**

擅治小兒瘟疫發熱痰喘咳嗽等症

每瓶五角 藥房均售

琴圃兒科醫院發行 青島[illegible]路九號 電話二四四七六號

青島 **競東大藥房**

西藥原料 名廠成藥 注射針藥 醫療器械 衛生材料 化妝香品 歡迎主顧 價目克己 外埠函購 原班回件

天津路十六號 電話二六〇九號

楊道眞大夫 專門根治 **花柳淋病** 保險速愈

請你先到別的醫院盡量扎針吃藥如果百治不愈者再來本所詳細診斷按病用藥扎針立見功效即知醫藥精良本所由美國購來最新藥品聖邊德國六〇六壓倒法國九一四並各種清血針專治各樣花柳大症各樣淋病保險治愈永不再犯如病不好原錢退回美國針二元四元六元十元二十元至三十元並兼治男婦內外各科疑難大症

地址觀象一路一號楊道眞診所

張萬年大夫

特備近代科學化各種電器治療 採取世界最新技術 選用中西名廠特效靈藥 憑十五年以上臨床經驗 對於初起久患屢治不愈 頑固變雜之 **花柳淋病** 確具把握 負責根治

[illegible]

○診病時間上午八時至下午十時[illegible]

○[illegible]電話七七四四

感謝良醫王戒三先生

[illegible]

長春路一號潤華工廠 張澤生 張祝三 啓

永華齒科醫院遷移聲明

本院因修理房屋已由天津路遷於山東路中市二二二號金星藥房內照常應診此啓

院長劉永華

高密對强化治安運動 積極準備實施中

訓練自衛團擴大滅共宣傳

（本報特派員關仲和自高密發）華北政務委員會、爲謀華北各地治安强化起見、特於此華北政務委員會成立週年之期、對於華北各地治安實施强化運動週間、關於華北治安已趨明朗化之山東腹地情形、本報亟須報告與各地讀者、故於廿二日晨由青出發、首至與青島市北鄉之高密縣公署訪問、並視察該縣之實施强化運動之概況、於十時四十九分到達高密、後因時間所限、未得普遍視察該縣之新興市容、即直赴縣公署訪問縣知事萬闌民氏、適萬氏公出當由秘書謝迺軒會見、詢以此次該縣籌備實施之情形大略如次、

甲、預備强化治安之方法、
一、訓練自衛團、
二、擴大宣傳滅共之意義、
三、强化自治組織、
四、保甲長訓練實施、
五、召集民衆講演保甲自衛之重要性、
六、鄉鎮長實施、
七、整理道路、
以上七項之方法正由縣公署、新民會及關係機關進備中、

乙、宣傳之方法、
一、預備於實施期間由縣公署新民會、及關係機關赴該縣各重要村鎮召集民衆開講演大會、而達到喚起民衆共同維護治安之意義、
二、并由新民會備製標語圖畫張貼各鄉鎮、

丙、警備概況、
一、勵行保甲、速爲編成以備訓練、
二、身份證明書速行辦定、以別良莠而利治安、
三、應整路政「高平」（高密至平度）「高諸」（高密至諸城）及區縣道應使加高加寬以便行走、
四、橋梁須要確實修理以利交通、
五、實行戶口登記良莠註清、否則查出、鄉鎮村長莊長負責、
六、自衛團做應匪案即時呈報、
七、官民一致培養自衛之觀念、愛護鄉土之精神、積極努力、推進縣內治安工作、
八、官民計劃對本縣自衛團自治等與自治等工作以完成新縣政之責任、
以上各項正在逐步實施中、

市鄉區加派 官警巡邏

隨時檢問檢索

本市警察局以華北治安强化運動期間實施之際、該局爲謀本市治安之確保、所有市鄉區及膠、即縣區境內由官民合作協力、肅清不良份子、及嚴防宵小之潛伏、特由各警備中隊、及李村、夏莊、嶗東、海西各警察分局、每日派官警巡邏各管界內、隨時施以檢問檢索云

易州路小販 有礙交通

派警加班取締

本市警察局交通股、以四方路海泊路中間之易州路、爲市南市北兩分局管轄交界之區、而一般魚菜小販、不顧交通秩序、對於該路之停放菜蔬魚類小担販賣、幾將交通斷絕、該股除令市南市北兩分局派警加班取締外并由交通取締班、隨時前往查禁云。

道德分局歡迎 杜傳芳氏 將開講演會

青島萬國道德分會、自民國二十九年二月由北京萬國道德總會特派常務董事杜傳芳氏來青聯絡青地士紳魏子厚、劉希三等籌備青島分會、在該年七月間選舉理監事、魏子厚當選爲正理事長、劉希三爲監事長、並向社會局呈報備案、正式成立後杜傳芳以北京總會事務繁忙、當即返京、最近杜傳芳爲明瞭本市道德會會務進行狀況起見、特於本月二十三日由北京到青、下榻於天津路私寓休息、擬於日內到台東鎮分會視察講演、該分會將舉行歡迎杜氏講演大會云。

青島統稅局 擴充稅務

將增設稽征所

青島統稅局以本市爲工商業區域、關於該局所屬之稽征所分所設立者依廠地情形、組織變更者經統計後各稽征所、稽征分所、於二十八年度計已成立者爲滄口小港、李村、東鎮、青島車站、大港各處爲直轄分所、共濰縣、高密、各設一等稽征所、即墨、膠縣、各設二等稽征所、又平度二等稽征分所歸高密稽征所管轄、坊子一等稽征分所昌樂二等稽征分所昌邑稽征辦事處統歸濰縣稽征所管轄、乃近日以來膠濟沿線治安日漸鞏固、商業日漸發達、特將昌邑辦事處、改爲二等稽征分所、安邱援照成案新設稽征辦事處由濰縣稽征所管轄、今後視該地稅入推進順利、再行組設稽征分所、最近並調查、石臼所、諸城、莒縣等處已派員視察、即將籌設稽征分所、將來本市統稅收入、定將增加無已云。

賽馬負重增減

競馬俱樂部現已規定

青島競馬俱樂部以本年春季賽馬競賽日期規定、關於各次賽馬位賞金之分配因第一、第二、第三日之賽馬成績未能紀錄以前、其重量之增減、故應規定、除第二日賽各馬得第一位者增加負担三公斤外、其無位子各馬減三公斤、而第三日賽規定得二次第一位馬不得出賽、茲將第三日各次競馬位金如下、

第一次競賽、山東產馬、距離一〇〇〇米、第一名得位金三〇〇元、第二名一五〇元、第三名一〇〇元、（負担重量、一位馬加三公斤、二三位馬定量、一次無位馬減三公斤、二次無位馬減五公斤）

第二次競賽、古馬、距離二〇〇〇米、第一位馬位金四〇〇元、第二位馬二〇〇元、第三位馬一〇〇元、負担重量、一位馬加三公斤、二三位馬定量、一次無位馬減三公斤、二次無位馬減五公斤、

第三次競賽、山東產馬、距離一四〇〇米、第一名位金三〇〇元、第二名一五〇元、第三位一〇〇元、（負担重量同山東產馬）

第四次賽馬、老馬、距離四〇〇米、第一名位金四〇〇元、第二名二〇〇元、第三名一〇〇元、得第一位之馬除外、負担重量、二三位定量、一次無照之馬減三公斤、二次無位馬減五公斤。

第五次競賽、山東產馬、距離一二〇〇米、第一名位金三〇〇元、第二名賞金一五〇元、第三名一〇〇元、爲起步未得位置之馬而設、各馬負担之重量按量定量。

第六次賽、雜種馬、距離一六〇〇米位金、第一名五〇〇元、第二名二五〇元、第三名一五〇元、（負担重量與前同）

第七次競賽老馬、距離一二〇〇米、位金第一位四〇〇元、第二位二〇〇元、第三位一〇〇元、爲起步未得位之馬而設、各馬負担之重量按照定量

第八次競賽、雜種馬、距離二〇〇〇米、位金、第一位五〇〇元、第二位二五〇元、第三位一五〇元、（爲去年之老馬、經本年檢定爲過種馬者而設之、但得第一位之馬除外）、負担之重量二三位馬定量、一次無位馬減三公斤、二次無位馬減五公斤、

第九次賽、老馬、距離一六〇〇米、位金第一名五〇〇元、第二名二五〇元、第三名一五〇兒、爲老馬而設、負担重量、一位馬加三公斤、二三位馬定量、一次未得位馬減三公斤、二次未得位馬減五公斤、

第十次賽、雜種馬、距離一〇〇〇米、位金第一名五〇〇元、第二位二五〇元、第三位一五〇元、爲雜種馬而設、負担之重量、一位馬加三公斤、二三位馬定量、一次未得位馬減三公斤、二次未得位馬減五公斤云。

青幫與和平運動 有深切關係

王約瑟先生講演會 到會者約兩千餘人

中國黃道會主辦之「歡迎安淸前人王約瑟先生講演會、於本月二十二日下午七時、假廣山路市民大禮堂、盛大舉行、於該晚六時許該會幹部人員王召縣會長、王文濤與新民一科長、以及李仲劉侯壽亭張島初等各位幹事、全體到場分担職務、於七時以前除該會會員及家眷人仕外、各界來賓亦不下兩千餘人、致該禮堂幾無立足之地但秩序異常良好、開會前由該會音樂隊前奏曲、歌聲雄壯、服裝整齊、奏畢乃宣佈開會、首由該會代理會長王召縣氏致歡迎辭然後恭請王約瑟先生登台講演、該氏身著棗紅色緞袍、足登雲頭鞋、白髯飄胸、精神奕奕、雖年已八十有九、但望之如五十餘、經王召縣王文濤二氏向來賓懇切介紹乃由該老人、開始講演「青幫與國家」（另錄）該氏態度之莊嚴、聲調之昂揚、雖青年人亦望塵莫及、故講至緊要處全體聽衆無聲如雷、言者中懇、聽者心折、由七時直講至八時許、而音調始終一致、實不愧爲家裏三老四少推崇備至矣。繼之開始餘興由西鎮商會國劇社全體社員演奏國劇、共四齣、第一齣爲別窰由王行鵬孫鴻二位先生分飾劇中人物演來極合身份第二齣爲董紹英小姐之梅龍鎮唱做俱佳喝采不止、第三齣爲狀元譜以傅仲華馬步雲二君爲最佳不愧爲梨界老手、壓軸戲爲郝佩三蕭瑩屏二位小姐之南天門唱念作三者俱臻佳境極博好評直至晚十一時始行散會結果良好異常、茲將王大同先生講演、原詞錄下：

△青幫之沿革▽

青幫一道始出於明末清初、彼時正當明祚衰替、滿淸初興政治未入軌道、乃致邪說流行、道德淪亡、民入水火、社會異常混亂、應時勢之需要、一般偉人英豪、遂應運而生、青幫之始祖金姓上璧、下峯道號淸源、隱居金陵城東四十里之棲霞山子雲洞、出家求道、金祖原係明代閣老、因痛明祚絕亡世道淪落、不忍獨善自修、任蒼生淪亡於不顧、遂集合同志數人、倡辦一慈善會、名爲閑老會、專以維持世道人心救濟百姓痛苦爲職志、此時金祖收第十三人、一姓林道號靜軒、一姓陳道號靜齋、一姓羅道號靜覺、陳林二祖、早年夭逝、只有羅祖靜覺、繼承遺業、收徒一人陸姓單字翹、道號道源、陸祖收徒三人、即翁錢潘三祖是也、三祖同在五台山受訓求道、時在康熙三年帝諭天下求賢納士、一復興運糧事業、三祖聞師命下山、赴燕京投効、蒙帝詔見、對三祖興運計劃、頗爲嘉納、上諭勅封潘祖爲正統、翁祖爲左統錢祖爲右統、翁祖領命重挖運河、南至浙江北至通州、計長三千六百餘里、並建築閘壩七十二座、錢祖造船隻九千九百九十九隻半、分配十三省運糧之用、潘祖領幫興運、計分一百二十八幫半、浙江省二十一幫、江蘇省二十一幫、常州府十八幫、松江府九幫、湖廣江西共十九幫、安徽十六幫、銅鉛碼堡四幫、河南九幫、山東十幫半、直隸一幫、編組完竣、糧運遂即恢復、康熙帝御賜安清幫三字、又賜聖旨龍牌三道、至此朝廷對於青幫、可謂予以殊恩奇榮矣、三祖於是共議在浙江杭州五林門外啞叭橋、建設家廟、乃爲青幫最高統制機關、並規定約章、令各幫遵守、於是幫運大興、聲勢頗振、是爲青幫極盛時期、此時閣老會方面、因忌青幫之頗覺於己不利、表示不能合作、遂另創道號、稱洪幫、於是青洪謂各樹一幟、乃成對立、分道揚鑣迨至咸豐三年洪楊亂起匪徒到處扣留船隻、封鎖糧廟、青幫徒衆失却聯絡、以致停止船運、不得已只有分散回籍、臨別徒衆、相約各人回家、切記祖師之教訓、及本幫之規約、務使精神保存、以圖再起、於是各歸各家此時青幫之名稱、遂改爲家裏、是爲青幫衰微時期、迨洪楊亂定、至光緒十二年、慈禧太后擬整頓糧運、遂諭招天下青幫舊徒、復興運政、於是四方幫徒、相率來投、但以多年之渙散、至此一百二十八幫半之份子、僅餘十幫之數、即江淮四、興武四、興武五、興武六、嘉白抗三、嘉興衛、嘉海衛、蘇前嘐圓等十大青幫外、更招集民船八幫、組爲半民會、至此乃爲青幫復興時期、迨至光緒二十六年庚子變起、太后西狩、遂停止糧船運糧、二十七年太后回鑾朝政、不變糧運、遂亦改由海道、青幫徒衆亦各分行改業、或有流落江湖、走南闖北、迨至清末、社會紊亂、國事日非、青幫同志以國家興亡匹夫有責遂起而爲革命之運動、效力民國頗著成績、至此時期、青幫已由停止糧船運輸、而深入社會、經營一切事業、參加政治工作、幫徒份子、遍於全國、政軍工商尤多信徒、海外同志爲數亦夥、總計約有二千萬之衆、現當新政佈行之初、世界大勢轉變之時、吾人正當向新途徑邁進、以求幫道振興、而期爲社會國家乃至世界作一番大貢獻也。（未完）

（寫眞係王約瑟先生講演時之情形）

凹誠眼鏡老店
專採嶗山晶石 營業四十餘載 自設電机工廠 聲譽中外馳名 出品精良 定價低廉
即墨路五五 電・二一五六三

清晨街頭活躍之 豆漿油條攤

營業良好生活可維持

朝報特寫

「一年之計在於春、一日之計在於晨。」這是多麼俗的一句話、尤其是現在的這個時候、春天的早晨、該是多麼寶貴的時光啊、春天好像是大自然的酒、人們在這個節季裏、都陶醉在春天的懷抱中、宇宙間顯示出春的偉大來、世界上一切萬物、隨着司春之神、欣欣向榮的活躍起來。

春天的早晨是多麼的可愛、在這美麗的春天早晨、起身以後、總是要吃些點心方能打起精神來、享受這春晨的美景。

早點又不同了、有的是要吃些牛奶、麵包、咖啡、雞子等點心、有的却吃些鍋餅、窩頭之類的點心、階級不同、享受也不同、無論是吃、是穿、都要按着個人的身份而決定的。然而一般普通的人們、中等階級的人們、無論是住家、或是機關上的職員、他們的早點多半是豆漿油條、在這春天的早晨、喝豆漿、吃油條、也是很講究衛生的一種早點呢。

豆漿的效用、人們都說勝於牛奶的效用、牛奶如果沒有經過消毒的話、裏面或者不免還有細菌、然而、豆漿則不然磨出來的豆漿、經過火燒開、無形中就消毒了、其中的成分有蛋白質、脂肪、糖分、灰分等、滋養的效力、與牛奶是相當的、而且價值又比牛奶便宜得多、因此、一般人們都要以豆漿來代替牛乳作爲早點。

在青島做豆漿生意的很多、有設立小舖店的、有挑担街頭售賣的、還有推車到街頭擺攤、一上午的時候、到處都可以看見。關於他們的生活、較一般小買賣商人、是要舒適得多、一天最寶貴的時候、就是早晨、每天早晨六點來鐘的時候、街頭上就有他們的買賣出了現選擇了一個相當的地點、將挑担放置在一定的地方、他們的担子、是一個鐵筒似的火爐子、豆漿的鍋、就在上面沸騰的熬着、有的是用木頭製成的車子形的攤子、也是有火爐的設置、下面是四個鐵輪、可以推着隨便擺在什麼地方、上面有幾個鐵匣、一匣白糖、一匣桃酥、鷄蛋糕、另外的是油條燒餅、或是散子之類的點心、甚至於有的攤上還預備有鷄蛋。爲了使顧主吃起來更方便起見、有的預備飯碗、筷子、在攤子的旁邊、還預備有一條長板凳、使一些隨便在街頭吃早點的顧主們、感到了很方便、得到了很愜意的一頓早餐。

賣豆漿的小商人們、其中眞有由於賣豆漿而發財的、普通的豆漿小販、一家的生活是足夠維持的了、因爲豆漿的利錢很大、每天可以賺到四五元左右、主要的買賣是豆漿、副帶的買賣是油條、燒餅等點心、在夜間四點鐘的時候、做豆漿買賣的人就要起身磨豆子、每天要磨四五斤豆子的樣子磨出來的豆子、熬成豆漿、六點鐘大才明的時候、就挑到街頭去售賣、到中午的時候、貨物差不多也都售罄了、收拾回家、整個的下午可以休息、隨便做些什麼消遣、晚上早早的睡覺、打算着做明天的買賣。這種生活在他們是感到了很舒適、整個的下午、不用作買賣、可以儘量的休息休息、所以、在下午的時候、人們是不容易看到有賣豆漿的。不過、也有的賣豆漿的小販們、以下午休息的時間、再去做其他生意的。

賣豆漿時、副帶的買賣大宗的是油條、做油條生意的也是夜晚時候大批炸出來、清晨賣出去的。賣豆漿的商人、由賣油條的商人手中、大批的買些油條來、做他們的副業、這裏面又有相當大的利益了、差不多每一根油條、賣豆漿的可以賺到一分錢的樣子。其他的燒餅、油炸糕、桃酥、蛋糕、都是三分錢一塊買出去、這裏面、也是要有一筆利息。

說起來喝豆漿吃油條好像是中等階級以下的早點似的、其實、喝豆漿吃油條並不見得便宜、一碗豆漿、兩根油條就要一角錢、這幾乎是吃早點最少的量了、量大一點兒、兩三角錢才可以吃得舒適、這和喝一磅牛乳、吃一個麵包、又有多少分別、不過是因爲豆漿普遍而已、大家都願意喝它、無怪賣豆漿的小商人、買賣是特別發達了。（寫眞係豆漿油條攤）

妓女驗血

有病者禁營業

本市警察局、爲重視平康各里妓女身體健康、實施春季驗血檢查、以防潛伏性病之傳染、本月檢驗以來、身體健康者故佔多數、而有梅毒病菌潛伏體內者爲數亦不少、現已將患一、二、三期梅毒各妓女已分別着手治療、在病未淸除前、決嚴禁營業、已由該局飭知妓樓公會遵照辦理云。

日本語學藝大會 表演甚圓滿

多田名譽會長訓示嘉勉

本市教育局學辦之小學校聯合日本語學藝大會、於本月二十二日午後二時、在大禮堂舉行、到各中小學學生數千人、大會除陳會長致詞、趙名譽會長訓示外、並有多田名譽會長訓示、對於學生多所嘉勉、學生表演項目、共六十六項、至六時半表演完畢、由西山醫學院長講評、以此次學藝各項表演、均能盡美盡善、發音正確、會話流俐、較以往成績圓滿、當不外教師之努力與學生勤學所致、今後尙望繼續此種精神、則日語普及可期、中日文化溝通、友誼之增進、均唯是賴焉、講評完畢、由會長陳教育局長發獎、其結果如下：

個人成績

△四年級
第一名、張燕、北京路女生、表演談話、題爲「人形」。
第二名、張鳳菊、小村莊女生、表演朗讀、題爲「愛惜光陰」。
第三名、黃慧群、黃台路男生、表演談話、題爲「蝶與蜂」。
第四名、單秀桂、四方女生、表演朗讀、題爲「兄之入營」。
第五名、呂鴻章、台東鎮男生、表演談話、題爲「鯨之說明」。

△五年級
第一名、吳靜娟、聖功女生、表演獨唱、題爲「暗路」。
第二名、陳德榮、台東鎮男生、表演談話、題爲「太郎君」。
第三名、李國樑、明德男生、表演談話、題爲「古覺」。
第四名、李樹林、台西鎮女生、表演談話、題爲「讀書」。
第五名、王書慶、滄口男生、表演談話、題爲「水中玉」。

△六年級
第一名、恆秀珍、滄口女生、表演獨唱、題爲「古鄉之廢家」。
第二名、鄭頭慶、北京路男生、表演話劇、題爲「兒童與猿」。
第三名、吳祖城、黃台路男生、表演談話、題爲「太陽與風神」。
第四名、趙德山、滄口男生、表演朗讀、題爲「父親來的信」。
第五名、李美蘭、尙德女生、表演童劇、題爲「村之鍛冶屋」。

團體成績

△四年級
第一名、台西鎮小學女生、遇文秀等三名、表演唱遊、題爲「椿」。
第二名、台東鎮小學女生、王淑芳等七名、表演唱遊、題爲「繪日傘」。
第三名、尙德小學女生、崔恩曼等八名、表演唱遊、題爲「玩具的馬」。
第五名、台西鎮小學女生、趙蕙芳等十二人、表演唱遊、題爲「南京好地方」。

△五年級
第一名、黃台路小學女生、姜雲霞等三人、表演唱遊、題爲「荒城之月」。
第二名、台西鎮小學女生、盧克娟等六人、表演唱遊、題爲「隣組」。
第三名、聖功小學女生、傅玉珍等二人、表演童劇、題爲「王君與星」。
第四名、台東鎮小學男生、高巧眞等六人、表演唱遊、題爲「愛國進行曲」。
第五名、江蘇路小學男女生、周美玉等二十人、表演唱歌、題爲「螢之光」。

△六年級
第一名、台東鎮小學男女生、希慶昇等十九人、表演童劇、題爲「東亞兒童大會」。
第二名、聖功小學女生、梁幼川等二人、表演童劇、題爲「渡河方法」。
第三名、北京路小學女生、謝藹華等十五人、表演唱遊、題爲「那個山這個山」。
第四名、台西鎮小學女生、趙蓮芳等五人、表演唱遊、題爲「荒城之月」。
第五名、黃台路小學男生、朱澂山等三名、表演童劇、題爲「金斧」。

特別獎賞
台東鎮小學四年級男生、王方津。
台西鎮小學六年級女生、趙蓮芳。

個人成績總分
第一名、北京路小學、賞品爲多田所長盾。
第二名、滄口小學、賞品爲泉夫人盾。

團體成績總分
第一名、台東鎮小學、賞品爲市長盾。
第二名、台西鎮小學、賞品爲陳教育局長盾。
第三名、黃台路小學、賞品爲泉夫人盾。

泉夫人之美舉

本市學辦日語學藝會、頗得各界之贊助、均以此舉爲建設新東亞之根本工作、有友邦人士泉夫人、對於中日語言之溝通、尤爲熱心、現雖年屆半百、仍在興亞學院、學習華語、風雨無阻、每日到校學習、此種精神頗堪欽敬、更足爲一般學子之表率也、此次學藝會爲鼓勵起見、特寄贈二十元作爲獎勵金、教育局對於泉夫人之美舉、極爲感激、除向泉氏致謝外、關於寄贈之款、爲購置銀盾二座、作爲個人表演總分及團體表演總分之賞品云。

警局招領 竊犯遺棄品

青島特別市警察局據台東分局報稱該局管界內小陽一路一〇八號院內、於本年三月九日發現之竊犯拋棄之贓物、爲數甚多、遂案須招領、該局即將竊物品列下、各失物主可覓保赴該局認領、各物品名計：

深藍女小褂一件、深藍男大褂一件、藍士林女小褂一件、淺藍男大褂二件、白麻葛小褂一件、淺藍舊小褂三件、紫女小褂一件、粉色市小褂一件、淺灰嗶嘰小褂一件、紅布小褂一件、紅花布褲一件、白布小褂一件、醬色夾襖一件、灰麻葛棉襖一件、紅連腿小孩褲一件、青線提坎肩一件、紅小孩棉襖一件、藍麻嗶單褲一件、舊男小夾襖一件、紅心青邊棉褥一床、舊藍棉袍一件、紅花寧文布約一丈、舊藍大褂二件、蘇青線嗶達呢大褂一件、藍大棉襖一件、船花線氈一床、青舊綠提大襖一件、青布頭兩塊約一文、花條衣料一件、女粉紅色代花貢呢小褂一件、粉紅直貢呢單褲一件、女花布小褂一件、玉色女小褂一件、紅花直貢呢單褲一件、女白小褂一件、白布單褲一件、女紅花單褲二條、女藥綠提夾褲一件、女粉色小褂一件、女藥假單褲一件、女粉色袋單褲一件、女紅色小褂一件、女藥夾襖一件、女青綠春單褲一件、女藍小褂一件、女藥綠小褂一件、綠花舊被一件、灰紅被一床、紅花被一床、白鞋一雙、綱釜一個、白包袱一個、粉包袱皮一個、藍包袱皮一個、腳踏車舊裡外帶各一條。

表情小說 情天錄

老威

第四回 飄零的身世 【64】

您究竟有甚麼隱憂、不妨先和我說說、等會、見了咱老板、我也好爲您說幾句話、咱們同是天涯淪落人、我家也是好人家、在前年的時候、我還上齊中學、因爲我爸爸專門作投機商業企圖暴利、把先物價日見飛漲、我爸爸得了些利錢、貪心不止、覺得多財善賈、越法囤積起來、沒料到物極必返、物價忽然暴落、我爸爸的投機失敗、將所有的家產全都變了、還沒有補完虧空、我爸爸一時心窄、就上吊死了、撇下我跟我媽、就沒法過日子了、聽說這大連好混飯吃、我和我媽就到大連來住在我的一個遠房舅舅家、誰知道我這個遠房舅舅、吃喝嫖賭不務正業、見了我們寡母弱女、便起了壞心、說是給我找個工場去做工、誰知道他是把我來押在這裏頭呢、起初我極力的反抗、後來我又一尋思、我同我媽在這裏是舉目無親、眞是鬧了起來、也是我們吃虧、只好得暫且忍耐、就叫我那個遠房舅舅同家去把我媽叫了來、我和她老人家說明白了、我媽當時也很不以爲然、經我極力開曉、我媽才應許了叫我在這裏住下、我又同這裏的女老板講了個條件、就是我在這裏賣盤子可以、出局侑酒也可以、留局可是不行、這裏的女老板還好、含含糊糊的答應了、我在這裏一年多了、從沒留回客、女老板也沒逼迫過我、可是我給她盤子可眞不少、一般嫖客多半人、差不離全都是抱着能吃鮮桃一口、不吃爛杏一筐的主義、見到了剛下水的姑娘、全都爭着拚命的捧場報効、若不是我自己有主義、恐怕早就被這般人糟踐了、」說到這裏她猛然抬頭一看道：「喲、快半點了、不一會、老板管許就叫您啦、您預備着怎麼着說呀、」琳妹道、「無所謂預備說什麼、反正我是決不能幹這個、把我的遭遇、和她說明白了、隨她們的便、我只有聽天由命了、」秀娟道、「那麼、你遭遇的經過、可以不可以先和我說說呢、」琳妹道、「可以、不用說姐姐還要給我爲力、就是不給我幫忙、事已至此、我也用不着怕旁人笑話了、」說着心中一陣悲慘、又掉下了淚來、秀娟忙勸道、「您不要難過、不受折磨不成佛、說不定你會因着這次的遭遇、走上了光明之路呢、」琳妹道、「那我道不希望、只求老板能夠原諒我的苦衷、也就是夠了、」秀娟道、「我們老板、倒還好、我想她一定能原諒你、剛才我往你這屋裏走時、老板會叫住我、囑付我問問你、他一定不難爲你呢、」琳妹道、「待會兒多請姐姐幫忙、」秀娟道：「不客氣、能爲力的地方、我絕對爲力、你就把你的遭遇來述說給我聽吧、」琳妹道：「上月領我來的那個女人、她不是我的媽、」秀娟一聽、不禁一怔道、「她是你的什人、」琳妹道：「她是我的義母、」秀娟：「您怎麼着認識她、」迎

孝水愁痕

呆漢

第七章 敗家風流生辦 【64】

瑞芳也同情他、反恨邱柏壽好色無厭被壞人家的良緣、羅殘女性、無賴是妓女出身、也沒有什麼學識、可是她的心地忠厚、性情也柔和、雖是現在邱柏壽對她較前冷淡了、她也情甘忍受着、只自認命運不好、並沒有什麼不守規矩的軌外行動、她對如玉的烈性很欽佩、對她的境遇很抱同情、她很盼望她早日脫離開這個牢籠、所以一切事有她關照着、安慰着、如玉到不感覺着苦惱、至於素娟却不像瑞芳那樣安分了、她在以前就浪漫慣了、突然叫她過這種枯寂的生活、實在有些過不慣更因衣食無缺、行動自由、日子長了、難免其不有軌外的行動、不過一個女子有了這種邪蕩的念頭、要是再令她安心過日子那是不容易的了、這也是邱柏壽好色的結果、必然的現象、本書以上所述的、完全是邱柏壽用金錢的勢力、滿足了他玩弄女人的經過、他種下種種的惡因、以後所述則全爲邱柏壽所得的惡果、欲知後事如何、且閱下文。

且說邱柏壽自從與張玉氏在外面過度後、他回公館的時候很少、十天半個月固然是沒有關係、不過日子長了、別人不用提、就是以素娟說她風流成性、就感覺有些不耐煩起來、起初不過是想到各娛樂場所去招搖、因爲時常遇見邱柏壽的朋友、要想尋求對象、又不是一時辦得到的事、外面既是沒有開展、她漸漸的就將在外面放蕩的心思、移到家裏來、另找精神上的安慰、大公館裏人多、雖然沒有邱柏壽在家到還不覺寂寞、大少爺海鳴、向來是以上學爲名、在外頭交了些狐朋狗友、吃喝嫖賭、無所不爲、整天不着家、其行徑並不夠於其父、二太太的兒子、海鳴、又與他哥哥又不同了、他雖則每天也到學校去、讀書、事實上、他除了在敎室裏聽聞書本子看看以外、下課以後、那書本是永不會打開的時候、因爲他父親是局長、學校裏也不好意思對他過於認眞、他反到自鳴得意、又因他手頭上寬裕些、一般不上進的同學、多與他表示親近、他每天下課、除了向他母親要錢僞個同家以外、其餘時間、大部份都在小公館裏、素娟因爲他的聰明可人意、對他非常憐惜、一切飲食起居她都非常關切、海鳴對四姨娘也是倍率維謹、素娟說什麼、他也不敢不遂、他也不知道他爲什麼對四姨娘這樣馴服、對他的母親老師的教訓、却置若罔聞、外面的人言是可畏的、對他們一定又有一番測了、本來嗎素娟每日獨守空幃、海鳴又正在情竇初開風情的年紀、天天在一起膩、難免不發生什麼說不出來的勾當、可是事實上、誰也沒有看見什麼、雖然也有些閒言閑語、誰也不敢下什麼肯定的斷語、在海鳴這方面、却是滿不在乎的、起初也不過是陪着四姨娘出去看看戲或電影、

淋疾
絕非不治之病
病者勿遲疑決治療良機
塩野牌
五淋拿根片
通例按四日間之內服 即可停止分泌物 澄淸排尿 使局部鎭痛消炎 使患者自覺的消退痛苦 實爲向來所有各種治淋專藥所不及也
包裝 二〇片 一〇〇片
製造發賣元 鹽野義商店 大阪市東區道修町三丁目 青島市奉天路一六七號
SU-C

頭痛聖藥 腦新
醫學博士 豐田資孝先生發明
註冊商標
立止頭痛！ 靈効如神！！
腦新如遇頭腦疼痛非常難忍時、頭目眩暈神智昏迷時、或讀書過度精神疲倦時及惡醉宿酒未醒時、倘速服腦新可立見奇効、其効若響、服後三分鐘、頓覺頭目爽快神智淸新、苦痛若失、有如夜月秋遊能有心曠神怡之妙、此偉績確爲本劑獨具之特長、且雖連續服用、對於腦神經或心臟胃腸等、決無副作用、亦無影響、孕婦服用亦無害
主治 偏正頭痛 頭昏眼花 精神憂鬱 宿酒惡醉 頭沉神昏 腦筋疲乏 面神經痛 暈船暈車
四包裝…二角 七包裝…三角 十三包裝…五角 二十八包裝…一元 六十包裝…二元 百六十二包裝…五元
★各地中西藥房均有代售
大日本名古屋市東區 荒川長太郎合名會社

總批發 陶磁器 各牌洋針 琺磁器 各種鋼子 力士、花旗、呱呱、呀呀牙刷 麒麟送子鏡子
新樂卡子 化學製品 各種文具 各種口琴 其他 東洋
總經理 新村洋行
青島市堂邑路十四號 電話（二）五六八二號

武俠小說

臥虎藏龍傳

王度廬著　鏡海畫

第一回　一朶蓮花初會玉嬌龍　半封書信巧湊青冥劍 [10]

劉泰保出了茶館，先回到府裏去吃飯，然後換了一身青綢子的小棉褲褂，拿了兩串錢揣在手裏，就又向府外走去，他一直到了鼓樓，此時不過正午才過，向一個擺小攤的打聽，據那擺小攤的人說：「那要流星錘的得過一點鐘才能來，這兩天都在西邊玉大人的門前耍。」劉泰保一聽「玉大人」三個字，心裡卻又疑惑，暗想：莫非是我猜錯了？那父女如果是盜劍的飛賊，他們如何敢在提督大人的宅門前賣藝呢？離了這個小攤，由鼓樓向西走，眼看快要走到了德勝門，又轉回來，他見路北有不少家大宅第，可是不曉得那座大門才是玉宅，心裏又不免胡思亂想，暗道：若再能看見那位嬌娥一眼，才真算有緣呢！來回走了兩趟，忽然迎面正遇見那賣藝的父女從西邊走來，劉泰保就注意地看他們，只見那個作父親的穿着一件很破舊的青布大棉襖，頭戴毡帽，手中提着賣藝的兵器，除了流星錘之外，並還有一對花槍，這花槍十分特別，槍頭是鉄的，尺寸不太長，兩桿槍共有四個槍尖，這種東西名叫「雙槍」，劉泰保只記得看戲，「八大錘」戲中的陸文龍是要的這種槍，但還沒見過練武的人有誰使用，當下他就十分驚愕，又見那女子今天換了一身紅，弓鞋也是紅的，纖腰間繫着一條白綢巾，頭上的兩個抓髻是又黑又亮，每邊插着一朵絹做的玫瑰花，臉上也脂粉薄塗，來顯微點，耳邊還戴着一付鍍金的耳墜，手提着銅鑼和一盤粗繩，婀娜像一條小金魚似的隨着她的父親走，劉泰保走過去了，又翻回頭來，就在後緊緊跟隨這父女二人，往東走了不遠，來到一家大宅門前，這父女二人就都止住了步，劉泰保仰首一看，這大宅門是在一座高坡上，門前有八株大槐樹，十幾個栓馬樁，大門和車門前全都有上馬石，那大門是新髹的朱漆，上懸巨大的匾額，匾上是歌功頌德的幾個字，向裏一看是雕磚的照壁，四周也是雕樑畫棟，十分的豪華闊綽，劉泰保就心說：「這一定就是那玉大人的府第了？那個嬌娥就在這裏住，這真是富將王侯，也難怪那天我表兄拘我，在德家我跟那姑娘雖然是巧遇，可也實在是太不應當，再也別想到德家去了！此時玉宅裡有幾個穿得很漂的僕人都下了台堦，都把色迷的眼睛盯住那姑娘，都笑着問：「來啦？」賣藝的人點頭微笑，說：「來啦！鳳凰不落無寶地，我們不敢說自己是鳳凰，不過是個老鴰鵠帶着個小鴿鵠，可也願揀選有寶的地方兒來走，今天我要練幾手流星趕月，也叫我閨女練一套看家的本領，名叫蜜蜂兒鑽花枝倒插花！」說着把傢夥都扔在地下，回首向他的女兒說：「夥計，敲起鑼來！」立時行人駐足，連玉宅的僕人帶劉泰保圍了半個圈子，那女子扔下繩子，挽了挽紅衣的瘦袖，就「鏜！鏜！鏜！」敲響了銅鑼，賣藝的人脫去了門衣，向四下一抱拳，然後說：「父女逃難到京城！」女兒敲鑼答道：「京城真是好京城！」賣藝的人又說：「各路財神都在此！」女兒敲鑼答道：「八仙慶壽笑哼哼！」賣藝的人假做出發怔的神氣問道：「八仙慶壽是應當笑嘻嘻，你怎會說是笑哼哼呢？」女兒收住鑼聲笑着答道：「因爲鉄拐李的腿痛，荷仙姑的肚子又疼，所以說是笑哼哼。」賣藝的人說：「爲什麽荷仙姑的肚子會疼呢？莫非吃蟠桃吃得太多了？」女兒搖頭說：「不是！」臉上微微現出紅暈，媚笑了笑說：「因爲荷仙姑她要生小孩！」這樣一說，把大家全都逗笑了，劉泰保卻瞇着臉兒，心中納悶說：利害！看這樣子，這女兒不單是賣藝，還許是賣身，不單是個賣藝，還許是個娼妓。此時那賣藝的人已然舞起了流星，那女兒在旁一面敲鑼，一面還睄着笑着，那幾個僕人都直着眼，不去看流星，卻專看那女兒的粉面和蓮足，那幾個玉宅的僕人去瞧，飛起了媚眼，向那幾個玉嘴……少時，賣藝的人就收住了流星，又抱拳說：「我要的流星大概諸位全都聽得膩煩了，現在還是叫我的閨女來路軟繩吧！」說着，他就把那根粗繩子繫在兩桿槍上，然後將兩桿槍插在地下，就成了個軟繩的架子，這賣藝的人由他女兒手中接過了銅鑼，鏜鏜鏜敲了幾下、

今日節目 XGBP

三月二十四日（星期一）

治安強化運動特輯節目第五日

註：本節目中有△記號者爲表示特別放送節目

八、三〇　新民體操　北京
八、五〇　初等日語講座　北京（第一三一講）久宗壯
九、一〇　京劇唱片　北京　大眞外傳　梅蘭芳　陽府　馬連良
九、三〇　新聞重述　北京
九、五〇　商情行市　北京
一〇、〇五　新民講壇　北京　婦女與家庭（二）　新民會中央總會職員　陳王淑
一一、五九　唱片　北京　聊齋國歌　四郎探母　姜妙香
一二、〇〇　報時　北京　家庭常識　如何收藏冬衣
一二、一〇　職業介紹　北京
一二、一五　娛樂節目　北京　一、滑稽大鼓　茶館評顧　阿鏡如　二、相聲　龍鳳呈祥　廣湯
一三、〇〇　新聞　北京
一三、一五　商情行市　北京
一三、三〇　評書　北京　鐵冠圖（第三二七回）　品正三
一四、三〇　新聞　北京
一四、五〇　娛樂節目　北京　一、戲迷傳　週龍間　華子元　二、奉天調　草船借箭　翟少平
一八、〇〇　兒童時間　北京　親子胡同小學學生演播
一八、二〇　兒童新聞　北京
一八、二七　預報本晚節目　本台
一八、三〇　中等日語講座　北京（第一三一講）紘田信夫
一九、〇〇　報時　北京　法律常識　北京　民事訴訟法中之特別程序　沈鴻勛
一九、二〇　行政工作報告　北京　治安總署長杜錫之　治安強化方能建設樂土
一九、三〇　演講　北京
一九、五〇　絲竹樂　北京　北京警察局樂隊演奏
二〇、〇〇　報時　北京
二〇、一〇　話劇　北京　絲竹中斷一分鐘　親善的談話　中國劇團
二〇、二〇　新聞　北京　對各戲院電影院中繼放送
△二〇、四〇　歌曲唱片　北京（收音機調整準備）　何日君再來　天涯歌女　興亞進行曲
△二〇、五〇　演講　北京　全山東官民努力強化治安運動之熱情　山東省省長唐仰杜
二一、〇〇　單弦　北京　煙酒勸　曾振庭
二一、二〇　時勢解述　北京
二一、三〇　地方新聞　本台
二一、四〇　報時　北京　梅花調　北京　摔鏡架　齊俊卿
二二、〇〇　新聞　北京
二二、二〇　京劇　北京
二三、二〇　預報節目　本台

日曆

△陽曆二十四日（星期一）
△陰曆二月二十七日
△潮候滿潮午前三時三〇分（二九四）午後四時〇分（三二二）
△潮　沂午前九時三五分（六）午後十時一〇分（五八）
△太陽出六時五八分　沒七時一四分
△太陰出四時四九分　沒三時五九分

東亞海運汽船出帆

印船客禁載

上海行（午前十一時）	
▲泰山丸	三月廿四日
▲日光丸	三月廿七日
▲原田丸	三月三十日
▲貝加爾丸	四月　三日
大連・芝罘・威海衛行	
▲利通號	三月廿五日
大連行	
▲大智丸	三月廿八日
連雲港行	
▲十八共同丸	三月廿八日
芝罘・天津行	
▲麻利晉丸	三月廿六日
△唐山丸	三月廿八日
威海衛・大連行	
△濟發丸	四月　九日
上海行	
▲台南丸	四月十五日
▲華山丸	三月三十日
上海・南支行	
△唐山丸	三月廿六日
△筑後丸	四月十四日

青島館陶路四五、四七號　東亞海運青島支店　電話　二八一七五—七　夜間宿直2八二七七號

川崎汽船出帆

▲紐育線（神戶發）　比尼斯丸　三月廿一日
▲泰港羅府線
▲暹羅波沙市線　比尼斯丸　三月廿一日青島入
▲南米線　諾威丸　四月　五日神戶出　諾威丸　四月　五日神戶出

運賃及其他詳細情形請向左記地址照會

青島代理店　株式會社　川崎汽船株式會社　昭和海運公司　館陶路二二號　電話　二、四〇一三　七〇四四號

滿洲組合出帆

	入港	出港
海州行		
▲得意號	廿三日	廿四日
▲迎春號	廿四日	廿五日
▲永春號	廿四日	廿五日
陳家港行		
▲元泰號	廿三日	廿四日
▲瑞祥號	十三日	廿四日
中水口行		
石臼所行		
▲永祥號	廿三日	廿五日
▲太平號	廿三日	廿五日
▲恒新號	廿一日	廿四日
▲華新號	十六日	廿三日
▲大有一號	廿一日	廿六日
▲海川號	廿四日	廿四日
▲新順號	廿二日	廿四日
石島行		
▲義通號	廿四日	廿八日
▲平安號	廿二日	廿四日
▲慶順號		廿六日

株式會社中村組　聯合輪船洋行　協信海運株式會社　海州汽船同業組合　電話2四五九號　2四八八號

大阪商船出帆

日滿連絡船（前十一時大連發）

	入港	出港
▲報國丸	廿四日	廿四日
▲烏拉爾丸		廿五日
▲亞爾然丁那丸		廿六日
▲巴納馬丸		廿八日
▲烏斯利丸		廿九日
▲黑龍丸		三十日
▲伯靈吉爾丸		卅一日
▲熱河丸		
▲扶桑丸		

至於運往各地之貨物運費船票價及開船日期等詳細事宜請向左列地址照會

大阪商船株式會社　青島出張所　電話2三五四〇號

青島商運株式會社　新泰路十八號　電話22二〇六號出張所　22二〇七號入貨倉

朝鮮郵船出帆

	入港	出港
仁川行		
▲慶安丸	廿四日	廿五日
▲釜山丸	廿九日	三十日
▲平安丸	四日	五日
上海行		
▲釜山丸	廿三日	廿四日
▲平安丸	廿八日	廿九日
▲慶安丸	三日	四日
釜山、朝鮮行		
▲鎮江丸	三日	四日

船票於開船一時間以前發賣，至於運費及其他詳細情形，請向左記地方照會

代理店　朝鮮郵船株式會社　合資會社　中村組　電話22一四六〇號　22三七三〇號

大連汽船出帆

上海行（午前八時入港）	
▲奉天丸	廿四日　正午　出港
▲大連丸	廿六日　正午　出港
▲青島丸	廿九日　正午　出港
大連行（午後一時入港）	
▲青島丸	廿五日午後六時出
▲奉天丸	廿七日午後六時出
▲大連丸	廿九日午後六時出
上海行	
△白河丸	四月　一日
天津行	
△黃河丸	三月廿一日
△白河丸	三月卅一日

大連汽船會社青島支店　電話2八二一一至八二一五　時間外　2八二一一　2四三六五

國際運輸扱船

國際出張所　華人服房　2七六五　期定直通船　3〇四九九

嶋谷汽船出帆

自北海道　▲鮮海丸

運賃地方及期日請向　青島總代理店　國際運輸株式會社　青島支店　電話（2八一〇一）代表（四回線）

信豐隆綢緞莊緊要啓事

敬啓者本號股東李廣洞已將其股款撤退嗣後本號營業盈虧概與李君無關特此聲明

緊要聲明

啓者同豐鐵工廠開設於本市臨淄路四十六號茲因股東意見不合另行收組歸同豐振記鐵工廠前股東兼副理趙咸池君已將自有東西股完全退出此後關於同豐振記鐵工廠營業之盈虧概與趙君無涉關於趙君在外之一切行動亦與敝廠無關以前同豐鐵工廠所有前同豐鐵工廠之圖章及內外賬目均歸同豐振記鐵工廠之償具鋪一概作廢恐未週知特此登報聲明　同豐振記鐵工廠謹啓

本報廣告部電話二二〇六〇

招請店員及行役需用數名

暫時營業爲衛生磁器及化妝品如願就者請來店面談營業發達時并可重用　市場三路一號　鈴木商店

買一全鹿送一補腎丸

專治腎虛腰痛　立止夢遺滑精

專治腎虧腰酸腿疼面黃肌瘦精神困倦過身懶惰房事過度陽痿不舉見色即洩夢遺滑精不夢即遺小便淋瀝頭暈目眩功能由腎部直達丹田補腦添精壯力固精補腎老人精衰氣虛無力一服立效每盒一元五角大盒三元買一盒送一盒

調經養血　保眞丹

婦女家庭聖藥　安胎坤中之寶

專治婦女經血不調月經前趕後錯經期腹痛血色不正帶下腸赤白帶經寒流白肚脹腿疼腰酸腹疼兩脅發脹胸膈滿悶噁吐惡心食涼於血成病左脅右塊氣短神虛頭暈頭痛四肢酸軟咳嗽痰喘氣血兩虧午後發燒作冷面黃肌瘦不思飲食日輕夜重自汗盜汗身體素弱胎前產後失調姑娘經閉乾血癆症服此丹立服立效一切新舊經血不調百病皆治藥到病除常服此藥調經養血滋陰補虛安胎種子爲女界寶丹服法另有詳細仿每付三角半打一元

青島分銷處　太和春金鄉路　萬春堂高密路　福海藥房　黃島路泰和堂　大東報路　博山興雲　膠州民眾藥行　周村同興　茂青州　威海衛復興永　益成藥聚　溜川益　圖購即寄加郵三角

北京大仁堂　開設濟南小緯六路北口

世醫裴星川改訂

診例前設分診所於永樂堂藥店今廢特此廣告

科目　內科　男　婦　小兒科

時間　上午八時至十二時門診仍在冠縣路四十九號電話二五七六八號　下午三時至六時門診在高密路水樂堂藥店電話二三八一〇號餘時出診午前掛號

診金　門診一元出診市內五元附診二元市外夜診均加倍車費在外貧寒免費

敬送

並贈

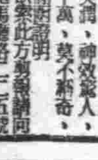

張萬年大夫　花柳淋病

特備近代科學化各種電器醫械　採取世界最新技術　選用歐美名廠特效靈藥　憑十五年以上臨床經驗　爲各級社會解除切膚痛苦

並專治一般屢治不愈疑難之症　絕對負責　確保斷根　確具把握　負責根治　初起久患　屢治不愈

花柳病分四個病源……白濁（淋雙球菌）、軟性下疳（蓄克萊氏桿菌）……性病病源菌尙未發現也）、▲目前對四種花柳病之治療，均已有極進步醫術，且大致均亦發明有對症之特效藥，是故，在不幸染毒後就醫者……以斷根，其得總不得速愈者，要屬醫未得人而約未適用耳、▲鄙人行道十五年以上，專科淋病花柳，臨診經驗豐富……各處一經有特效約劑及進步的醫療器械發明，大都儘先委余試用，因是遍治療各病雖未必能超人，然惟信對病家能負全責，尤以一般屢治不愈之……癥在最短期間內滿意斷根。

花柳病一般症狀及療法

梅毒分三期演進，染毒後二三星期發硬下疳，繼起無痛橫痃，再逾二三月左右即發二期全身皮膚疹，九月之後……病勢平衡發展之現象，現在因驅梅毒之完備，頗可在初期或二期時除根，但亦有體質特異致起非常性或惡性……致病勢不依類期而發生特殊變化者，是故，一般療法醫治一般症狀之梅毒，雖有簡易，然非經驗充份……染得而後，初起急性排膿多而尿道灼熱刺痛欲狂易學，放尿最苦，失治加時逾一月左右，病即轉成慢性，此時……甚疼痛，但感異常，本症在花柳各症中，最爲難治，則因尙無專獨而可統治急慢性特效約行世也，而一般療法……面——▲軟性下疳發病最急速，染毒後三十六小時後即成潰，瞬水治及，即發新下疳，且往往併發痛而易於化膿之橫痃，本症雖保約對的局部……、却最易促生橫痃——▲鼠蹊淋巴肉芽腫，雖有，劑專用，然臨床上診斷本病，絕非無經驗者可能勝任，……醫約失宜，後果實非淺鮮——必須具備——精擅內外科病理——手術純熟——設備完善——深諳約性，經驗充足各條件，方能有確分的把握。

花柳病者須注意的變化

治一般情形之花柳病，易治體質特異，菌病頑強，變化多端之花柳病即困難，治療約失宜成慶勢之花柳病即加倍困難……結果困難，更多因其難而束手，且力不能負責解決以致敷衍塞責者，於是病者苦矣——▲梅毒有發作迅急不能……異不耐受砒劑者，有治療而症象反惡者，有打針後驗血反應始終表示有毒者，有在針後起黃疸或轉發神經症狀者……醫師經驗爲之解決——白濁有因治法用約太過激烈而發變症者，有因針約不當成慣性治劑殆愈不治又反復之情形者……此皆屬極多之事實，亦爲許多病者深感苦悶之癥結，但在設備完善醫師處固自易斷根也——▲軟性下疳之本形……混合變性之下疳，更爲頑固，此時專用砒劑或桿菌菜苗劑殊未能生效，必須混合之特殊治療方得收功——橫，除第四性病外，……毒無病橫亦更屬必有，凡此若不能對症治療，易化膿者當然化膿，即不化膿者亦將化膿，纏綿決不止一半年而已——▲一切花柳病臨約內服自療……治膿、其弊正同——▲治淋早期用局部療法易滋發變症，服檀香油劑及注黃色素針不慎者弊同。

如何方能治愈頑固各症

治梅毒爲防變化，即宜在用約前詳愼檢驗體質，切勿預存驅梅必須注入六〇六即可了事之想，譬如身染年滿者，同時給予……不便打針者，易以肌肉注入，急發劑無痛者視病勢趨向，或迎頭予以較高量使迅速起滅菌作用，或即同時佐以內科治療……汞，各劑驅梅特效約」有抵抗特異質者，可用 decoctum zittmanni 試行補救，經過正式治療，然而驗血……handlung 使之挽回，曾經不徹底治療或其他原因致形成深刻的神經梅毒，與病勢有趨向第四期發生脊髓癆等……入以治療——上述雖甚擧大略，然皆係余經驗之言，總之，病約固是最爲變幻莫測，但臨床識見充足，機動應變……亦依然可補救使斷根也——▲因循日久之老白濁，其尿道粘膜，每起組織改變，宛以黑沙眼之情形，其時由於局部充血影響，及發生顆粒腫脹……宜用，電子療淋機，促使粘膜下圓形細胞浸潤吸收，肥厚之粘膜復原，並弭平疤痕，並以淋菌抗毒素之注入，促起病體「自動」發生抗毒力，增強白血球……達斷根目的，一般有慣性現象者大都由於在初藥力之強勁不足，反致使病菌頑固，於是有用藥稍佳，停止又流的結果，此宜用內服，白濁混合菌……灶部細胞的澈底改組，並增強病體抗毒殺菌力，同時更輔用局部療法，直接作用，亦即可以短期斷根，余治類如上述之淋症或更其惡劣之白濁……二星期斷根之紀錄，故左列治法確爲實驗有效具絕對把握者也——軟性下疳治療主要手續爲限止其蔓延，與防範其併發橫痃，此在乍起即就經驗……不當，竟有惡劣轉變時，即宜用 ultra lamp 照射，及參合全身局部治法互爲策顧以支配現眞症象，亦仍補救，混合下疳則宜混合硬性下疳療法……解決不難——橫痃未化膿者，都可消散，已化膿者，用對症及局部治法雙管齊下，及輔以科學醫械，收效頗速，其治不合理，致演延難得收口者……最近有……根治的結把全愈，極爲奏功也。

總批發　國產淋敵丸　犀黃淸血丸　魚便消回丸　痔漏化管丸　定價每盒三元　黑牛補腎丸　定價每盒兩元　確一盒具把握一除根　各大藥房均有代售　張萬年大夫

一掃光藥膏　主治乾濕膿疥頑癬額瘡一切皮膚搔痒　六〇六藥膏　一掃光藥水　全治水　患處立效　全治膏　主治風寒麻木四肢筋骨疼痛氣偏墜跌打損傷貼患處立刻見效

診所　青島大窰溝西溝沙路八十七號　濟南普利門外青年會西三十九號　電話二一七七四　一八二一七　時間自上午八時至下午十時　星期照常開診

維他賜保命

何以注射長命牌　而功效立見？

十年良藥：功效獨到

維他賜保命成分之名貴可稱舉世無匹內含標準十字形內分泌結晶體維他命B.D.結晶胎盤荷爾蒙人參鹿茸之精華等主治一切虛損女用內更加卵巢濾胞內分泌結晶體有調經補血之特效絕非市上攙稱補針補丸類者所可比擬也（用本品戒煙功效卓著）

信誼藥廠監製

青島辦事處盛亨洋行內　青島膠州路二號電話三一二一四號

贈閱　精美小冊一種「神童寶傳」附寄即寄

愈膚膏

專治　脚癬　濕癢　禿瘡　及一切皮膚病

定價每盒　四角　六角

外埠本市各大藥房均有經售　總經理　南洋大藥房　山西路二十三號電話二五八四二

國際運輸株式會社青島支店

營業科目　辦理海陸轉運事業　倉庫營業、報關代辦　包裝部、運搬貨物等事　總經理水火保險一切事宜　關於直接或運輸資金之墊付

山東路一八三號　電話二一、八〇一〇一　代表八〇一〇五號

荷捌所　北京路八三號　電話二、六二三八號

本社　大連

支店　營業所、日滿各主要地及膠濟、津浦、京漢、京包、北寧、各主要驛

青島金融合作社啓

本社開幕以來荷蒙各界惠顧業務日見發展良深感奮凡各社員存款等寳以誠實辦理爲便利社員存款及零存輔助小等工商業計特在本社辦理火險人壽保險並辦理貨物倉庫押放款業已開業今爲使各社員便利起見在本社所在合東鎮設立代理所本社事務所今爲合東鎮各社員手續敏捷利息特別從優如蒙惠顧無任歡迎

保證責任青島金融合作社　社址肥城路十四號　電話二七七三九　辦事駐在所　合東鎮商務會內

戶井齒科醫院

拔齒、治療、專門、（無痛迅速價廉）　肥城路三號（德縣路口）　電話（2）七二九〇號

東鎮　慈光大戲院

雲門路二十三號　電話三、一六八八

循環開演　午後一時開演十一時　假日上午十時開演　座價　二角一角　加捐在外

自三月二十四日上演

友聯公司出品　全部武俠巨片

女俠舜琴

徐琴芳主演　賀志剛

下期上演　雙珠鳳

中和戲院

青島山東路北首　電話二二六三三號

臨別紀念

趙嘯瀾　管紹華　傳德威　宋遇春　林秋雯　尚富霞　范寶亭　張德良　洪德佑　周益瑞　扎金奎　蕭盛萱　徐霖甫　李盛芳　奎富光　朱錫林

午戲　一時開五時止　虹霓關　汾河灣　巴駱合

夜戲　六時開十一時止　金雁橋　打魚殺家　大反串法門寺

價目　午戲　池座七角　樓座五角　碼座三角　夜戲　池座四元　樓座三元　二元　邊座一元　加捐在外

安平大戲院

濟南路二十二號　電話二五二四八

每日三五七九時開映　放映　一○○○○○　星期日上午十一時開　票價一律七角　學兒童五分加一成捐毛

今日歡映　本院二次選擇　榮譽佳劇

華新影業公司出品　吳村編導

紅遍全國第一部翻案傑作

金燄　顧蘭君　劉瓊　顧衡

韓蘭根　劉繼群　夏霞　洪警鈴　姜修主演

古裝社會風流悲艷戀愛巨片

武松與潘金蓮

心愛的人是打虎的英雄！　第二個心愛的是小叔叔的手！

食色性也！伸張慾望；揮制女未爲？爲甚敢烈毒大！熱勇狠偉

瘋地追小叔戀！刀斫成下遺流債！鳳華的雛血？悲懷恐恨慘悽

三寸丁！穀皮！老大與門！雙難逢會作下！西門慶適其顧鬼死刀武松愛！

東鎮分院　光陸大戲院

福寺路六十三號　電話三〇五五六

京劇開演時間　每晚七時至十二時　票價　一元　六角　四角　三角　加捐一成

劇界神童文武老生

田中玉

坤伶老旦　田文玉　幼童花面　范成玉

李良玉　田美玉　劉秀玉　李喜玉　邢祥玉　江俊玉　田彬玉　王明玉　沈燮玉　劉連玉　宋和玉　金玉

今天夜戲

大白水灘　青風亭

白天電影　一時起　五時止

上珠

金城大戲院

西大森（同記）二十二號

坤伶泰斗評戲皇后

朱寶霞

蓉麗仙　花豔芬

彭培生　王筱樓　筱銀鳳　花艷君　許紅霞　筱寶寶　筱玉子　宋筱舫　于少林

午十二時開　午戲　現已到青

夜六時半開　夜戲　擇吉開演

價目表　午戲座價　池前十排一元　池後五排八角　樓座每位八角　碼票每位三角　夜戲座價　池前十排一元五角　池後五排一元　樓座每位一元　碼票每位三角

外加一成捐　先期售票　對號入座　售票時間每日上午十時起

光陸電影院

海泊路六十三號

循環開演　每日下午一時起　星期例假上午十一時起　晚上一時開演　座價　頭等五角　貳等四角五分　參等三角五分　兒童一角

廿四日起連演四天

開心影片公司無敵出品

全部滑稽神怪最新鉅片

汪優游　周鳳文　主演

第一集　奇中奇

大開心　奇中奇尋　無奇不有　怪中怪

下期開演

第二集　奇中奇

金城　CAPITOL THEATRE

湖北路廿七號　電話四七六二八

（本月廿二日起演五天）

新環球公司又一部戰事鉅片　一九四一年出品

英雄本色　草莽英雄　却爾斯畢克福　主演　領銜　露麗黛絲蒂

三巨星合演戰爭驚險及傑姆斯克拉格

興奮激烈驚人鉅片

蠻地戰雲

又名『續鐵馬』

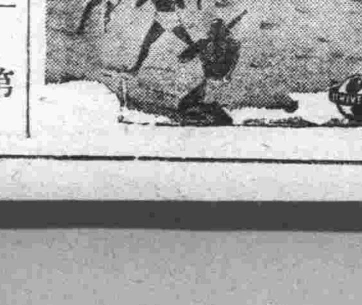

光陸大戲院

平度路廿號　電話二一七〇三

循環開演　座價　七角　五角　四角　加捐一成

捲土重來　重響百倍……

今天公演……人人皆知　家庭倫理　悲劇大觀

新華影業公司泣血耗巨萬構製

……古裝封白淒慘鉅片……

陳燕燕　梅熹　童月娟　顧衡　主演

給人不能磨滅的印象流着同情之淚！每一個鏡頭每一個動作感動人心！

琵琶記

蔡伯喈　狀元　再停妻　中元　娶妻　趙五娘　抱琵琶　萬里尋夫

注意！本院特聘北京秋風社五十餘人已來青現在准今日售票於廿六日夜場登台　馬連良　張君秋

第一天　借東風　第二天　蘇武牧羊　第三天　青風亭

FOLOZU

每日五場　二三五七九　〇〇〇〇〇

今日獻映　非常鉅製

香塵飄飄仙裙玉闕瀝瀝鶯聲

狄安娜寶萍

最近第八部傑作與衆不同優越一切

活躍之春　春到人間　愛的召呼

"SPRING PARADE"

百花佳節　蝶舞蜂狂　三春芳苑　偷期吻熱

一片溫柔　巧紅鶯囀　兩心綿密　花露滴開

明星大戲院

大港二路　電話三八〇六

每日五場　循環開映

三月二十日起連映四天

弗萊茂萊、瑪黛琳卡洛兒

合演

風流溫馨香艷愛情巨片

劇情輕鬆　笑料豐富

仙鄉蜜月

HONEYMOON IN BALI

姻緣是前生註定、自要被情絲一牽、任你怎樣的掙扎、也逃脫不出情網、

航空軍事巨片

海空鐵鳥

下期公映